



КОМИТЕТ АРХИТЕКТУРЫ И ГРАДОСТРОИТЕЛЬСТВА
ВОЛГОГРАДСКОЙ ОБЛАСТИ

ПРИКАЗ

24.10.2017

№ 151-ОД

Волгоград

О внесении изменений в приказ комитета строительства Волгоградской области от 21 марта 2016 г. № 114-ОД "Об утверждении региональных нормативов градостроительного проектирования Волгоградской области"

В соответствии с пунктом 3 статьи 7, статьями 29.2. – 29.3. Градостроительного кодекса Российской Федерации, пунктом 7 статьи 14, статьей 21.1. Закона Волгоградской области от 24 ноября 2008 г. № 1786-ОД "Градостроительный кодекс Волгоградской области", пунктом 2.1. Положения о комитете архитектуры и градостроительства Волгоградской области, утвержденного постановлением Губернатора Волгоградской области от 19 декабря 2016 г. № 963 "Об утверждении Положения о комитете архитектуры и градостроительства Волгоградской области", п р и к а з ы в а ю:

1. Внести в приказ комитета строительства Волгоградской области от 21 марта 2016 г. № 114-ОД "Об утверждении региональных нормативов градостроительного проектирования Волгоградской области" следующие изменения:

1.1. В Региональных нормативах градостроительного проектирования Волгоградской области, утвержденных названным приказом:

дополнить преамбулу абзацем третьим следующего содержания:

"РНГП также устанавливают предельные значения расчетных показателей минимально допустимого уровня обеспеченности объектами местного значения населения муниципального образования и предельные значения расчетных показателей максимально допустимого уровня территориальной доступности таких объектов для населения муниципальных образований Волгоградской области.";

абзацы третий, четвертый и пятый преамбулы считать соответственно абзацами четвертым, пятым и шестым;

После преамбулы ввести наименование Раздела I:

"I. Расчетные показатели минимально допустимого уровня обеспеченности объектами регионального значения населения региона и расчетные показатели максимально допустимого уровня территориальной доступности таких объектов для населения Волгоградской области"

в абзаце втором пункта 1.2. подраздела 1 Раздела I слова "Положением о комитете по обеспечению безопасности жизнедеятельности населения Волгоградской области, утвержденным постановлением Губернатора Волгоградской области от 02 мая 2012 г. № 260." заменить словами "Положением о комитете по обеспечению безопасности жизнедеятельности Волгоградской области, утвержденным постановлением Администрации Волгоградской области от 04 августа 2016 г. № 406-п.";

в пункте 1.6.1. подраздела 1 Раздела I слова "Положением о комитете культуры Волгоградской области, утвержденным постановлением Администрации Волгоградской области от 24 ноября 2014 г. № 37-п." заменить словами "Положением о комитете культуры Волгоградской области, утвержденным постановлением Губернатора Волгоградской области от 19 декабря 2016 г. № 943.";

в пункте 1.6.5. подраздела 1 Раздела I слова "постановлением Администрации Волгоградской области от 24 ноября 2014 г. № 39-п "Об утверждении Положения о комитете природных ресурсов и экологии Волгоградской области"." заменить словами "постановлением Администрации Волгоградской области от 19 декабря 2016 г. № 693-п "Об утверждении Положения о комитете природных ресурсов, лесного хозяйства и экологии Волгоградской области".";

дополнить новым Разделом II "Предельные значения расчетных показателей минимально допустимого уровня обеспеченности объектами местного значения населения муниципального образования и предельные значения расчетных показателей максимально допустимого уровня территориальной доступности таких объектов для населения муниципальных образований Волгоградской области" согласно приложению к настоящему приказу.

1.2. В Приложении 2 к Региональным нормативам градостроительного проектирования Волгоградской области "Перечень законодательных и нормативно-правовых актов, использованных при разработке нормативов градостроительного проектирования":

пункт 4 изложить в следующей редакции:

"4. Федеральный закон Российской Федерации от 25 июня 2002 г. № 73-ФЗ "Об объектах культурного наследия (памятниках истории и культуры) народов Российской Федерации".";

пункт 17 изложить в следующей редакции:

"17. Постановление Администрации Волгоградской области от 04 августа 2016 г. № 406-п "Об утверждении Положения о комитете по обеспечению безопасности жизнедеятельности населения Волгоградской области".";

пункт 21 изложить в следующей редакции:

"21. Постановление Губернатора Волгоградской области от 19 декабря 2016 г. № 943 "Об утверждении Положения о комитете культуры Волгоградской области".";

пункт 24 изложить в следующей редакции:

"24. Постановление Администрации Волгоградской области от 19 декабря 2016 г. № 693-п "Об утверждении Положения о комитете природных ресурсов, лесного хозяйства и экологии Волгоградской области".";

2. Контроль за исполнением настоящего приказа возложить на заместителя председателя комитета В.М.Спривуль.

3. Настоящий приказ вступает в силу со дня его подписания и подлежит официальному опубликованию.

Председатель комитета



Е.Н.Прохорова

ПРИЛОЖЕНИЕ

к приказу комитета архитектуры и
градостроительства
Волгоградской области

от 24.10.2017 № 151-ОД

Раздел II "Предельные значения расчетных показателей минимально допустимого уровня обеспеченности объектами местного значения населения муниципального образования и предельные значения расчетных показателей максимально допустимого уровня территориальной доступности таких объектов для населения муниципальных образований Волгоградской области"

1. Основная часть

1.1. Настоящий раздел региональных нормативов градостроительного проектирования Волгоградской области (РНГП ВО) разработан с целью реализации полномочий администрации Волгоградской области в области регулирования градостроительной деятельности – территориального планирования, планировки территории, а также полномочий органов местного самоуправления в вопросах местного значения и в пределах переданных государственных полномочий для реализации которых создаются объекты местного значения. Конечной целью нормативов является установление (определение) зон планируемого размещения объектов местного значения для последующих действий по принятию решений органами местного самоуправления (ст. 9 ГК РФ).

Выполнение этих требований - удовлетворение прав граждан (населения) путем установления в РНГП ВО применяемых на территории области предельных значений расчетных показателей минимально допустимого уровня обеспеченности объектами местного значения населения муниципального образования и предельного значения расчетных показателей максимально допустимого уровня территориальной доступности таких объектов для населения муниципальных образований.

Настоящий раздел РНГП ВО разработан в соответствии с требованиями статьи 29.2 Градостроительного Кодекса РФ от 29.12.2004 г. №190 – ФЗ, закона Волгоградской области №1786–ОД от 24 ноября 2008 года Градостроительный кодекс Волгоградской области для целей улучшения условий жизни населения, удовлетворения прав граждан на благоприятную среду жизнедеятельности, иных законных прав и требований (стандарты благополучия).

Местные нормативы градостроительного проектирования обеспечивают связь между документами стратегического планирования Волгоградской области и её муниципальных образований и программами комплексного

развития инфраструктур муниципальных образований и других муниципальных программ.

Расчетные показатели образуют нормативную систему перевода приоритетов развития и целевых показателей развития документов стратегического планирования в параметры комфортности проживания населения муниципального образования, параметрами объектов местного значения, размещение которых предусматривается документами территориального планирования, документацией по планировке территорий.

В основной части конкретизирован перечень видов объектов местного значения, установленных как правовой институт Градостроительным кодексом РФ и Градостроительным кодексом Волгоградской области, подлежащий отображению в документах территориального планирования и документации планировки территории муниципальных образований области.

Перечень объектов местного значения является открытым и соответствует как федеральному законодательству, так и градостроительным, социально-экономическим и природно-ландшафтным особенностям территории Волгоградской области и местному законодательству.

Объекты местного значения сгруппированы по двенадцати областям полномочий органов местного самоуправления и применения местных нормативов градостроительного проектирования, соответствующих установленным Градостроительным кодексом РФ и Федеральным законом №131-ФЗ от 06.10.2003 г. «Об общих принципах организации местного самоуправления». Области полномочий (применения) и перечень объектов местного значения является открытым. К областям полномочий (применения) относятся:

инженерно-техническое обеспечение; автомобильные дороги и транспортное обслуживание; образование; физическая культура и спорт; обработка, утилизация, обезвреживание, размещение твердых коммунальных отходов; культура; отдых и туризм; общественное питание, бытовое обслуживание, торговля; гражданская оборона и чрезвычайные ситуации; местное самоуправление; особо-охраняемые территории местного значения; благоустройство.

Для установления предельных значений расчетных показателей в соответствии с федеральным законодательством выделены четыре уровня полномочий органов местного самоуправления:

- городской округ;
- муниципальный район;
- городское поселение;
- сельское поселение.

Установление предельных значений расчетных показателей связано с классификацией населенных пунктов по величине в соответствии с нормативными правовыми актами Правительства РФ и Волгоградской области, нормативными техническими документами министерств РФ, соотнесенными с действующими строительными правилами в области градостроительной деятельности. Выделено четыре категории городских населенных пунктов:

менее 2000 человек, 2001 – 5000 человек, 5001 – 30000 человек, 30000 человек и более. Пять категорий сельских населенных пунктов: менее 300 человек, 301 – 1000 человек, 1001- 2000 человек, 2001 – 5000 человек, 5001 и более человек.

В материалах по обоснованию предельных значений расчетных показателей обеспеченности и территориальной доступности учтены градостроительные факторы пространственной организации территории Волгоградской области:

- административно-территориальное деление;
- плотность населения;
- плотность населенных пунктов на территории;
- заселенность территории муниципального образования;
- климатические зоны;
- наличие особо охраняемых природных территорий;
- стратегия социально-экономического развития области;
- положения территориального планирования в действующих документах и проектах документов, находящихся в стадии утверждения.

Учет каждого градостроительного фактора осуществлен посредством зонирования территории Волгоградской области, определения зональных коэффициентов и их применения в определении расчетных показателей (предельных значений).

1.2. Минимально допустимый уровень обеспеченности объектами местного значения «N».

Расчет предельного значения расчетного показателя минимально допустимого уровня обеспеченности объектами местного значения (городского округа, муниципального района, городского поселения, сельского поселения) «N» определяется двумя способами, в зависимости от местоположения базового предельного значения показателя в таблице 1.2.

При наличии показателя «Среднее планируемое значение» (столбец 4) «N» определяется по формуле:

$$N = A$$

При наличии показателя в зонах урбанизированности (столбцы 5-8) «N» определяется по формуле:

$$N = A \times K_T$$

где:

A - базовое предельное значение показателя минимально допустимого уровня обеспеченности объектами местного значения, определяется по таблице 1.2. для каждого муниципального образования в соответствии с нахождением соответствующего муниципального образования в зоне урбанизированности (столбцы 5-8 таблица 1.2.).

Зоны урбанизированности указаны в таблице 1.1. «Дифференциация территории Волгоградской области с учетом зоны урбанизированности» или на карте «Зонирование территории по степени урбанизированности».

При нахождении в границах муниципального района нескольких зон урбанизированности, расчет предельного значения показателя минимально допустимого уровня обеспеченности объектами местного значения на указанной территории, производится отдельно по зонам урбанизированности.

K_T - коэффициент территориальной дифференциации муниципальных образований определяется по таблице 1.3. для каждого муниципального образования:

городской округ – зона со сверхвысоким уровнем урбанизированности;
муниципальный район, городское поселение, сельское поселение - в соответствии с нахождением соответствующего муниципального образования в границах муниципального района.

1.3. Максимально допустимый уровень территориальной доступности объектами местного значения «D».

Предельные значения расчетных показателей максимально допустимого уровня территориальной доступности объектами местного значения (муниципального района, городского поселения, сельского поселения) для населения «D» определяется по таблице 1.2. для каждого муниципального образования в соответствии с нахождением муниципального образования в определенной зоне урбанизированности (столбцы 11-14).

Таблица 1.1.

Зоны урбанизированности Волгоградской области

Зона урбанизированности	Муниципальное образование (городской округ, муниципальный район)	Муниципальное образование (городское поселение, сельское поселение)
1	2	3
Зона со сверхвысоким уровнем урбанизированности	Городской округ город-герой Волгоград	
	Городской округ город - Волжский	
	Городской округ - город Камышин	
	Городской округ город Михайловка	
	Городской округ город Урюпинск	
	Городской округ - город Фролово	
Зона с высоким уровнем урбанизированности	Городищенский муниципальный район	Городское поселение Городищенское Городское поселение Ерзовское Городское поселение Новорогачинское Сельское поселение Вертячинское Сельское поселение Грачевское Сельское поселение Каменское Сельское поселение Карповское Сельское поселение Котлубанское Сельское поселение Краснопахаревское Сельское поселение Кузьмичевское Сельское поселение Новожиженское Сельское поселение Новонадеждинское Сельское поселение Орловское Сельское поселение Панышинское Сельское поселение Песковатское Сельское поселение Россошинское

Зона урбанизированности	Муниципальное образование (городской округ, муниципальный район)	Муниципальное образование (городское поселение, сельское поселение)
1	2	3
		<p>Сельское поселение Самофаловское</p> <p>Сельское поселение Царицынское</p>
<p style="text-align: center;">Зона с высоким уровнем урбанизированности</p>	<p>Дубовский муниципальный район</p>	<p>Городское поселение город Дубовка</p> <p>Сельское поселение Горнобалык-лейское</p> <p>Сельское поселение Горноводяновское</p> <p>Сельское поселение Горнопролейское</p> <p>Сельское поселение Давыдовское</p> <p>Сельское поселение Лозновское</p> <p>Сельское поселение Малоивановское</p> <p>Сельское поселение Оленьевское</p> <p>Сельское поселение Песковатское</p> <p>Сельское поселение Пичужинское</p> <p>Сельское поселение Прямобалкинское</p> <p>Сельское поселение Стрельношироковское</p> <p>Сельское поселение Суводское</p> <p>Сельское поселение Усть-Погожинское</p>
	<p>Камышинский муниципальный район</p>	<p>Городское поселение Петров Вал</p> <p>Сельское поселение Белогорское</p> <p>Сельское поселение Лебяженское</p> <p>Сельское поселение Мичуринское</p> <p>Сельское поселение Петрунинское</p> <p>Сельское поселение Сестренское</p> <p>Сельское поселение Таловское</p> <p>Сельское поселение Терновское</p> <p>Сельское поселение Уметовское</p>
	<p>Котовский муниципальный район</p>	

Зона урбанизированности	Муниципальное образование (городской округ, муниципальный район)	Муниципальное образование (городское поселение, сельское поселение)
1	2	3
Зона с высоким уровнем урбанизированности		<p>Сельское поселение Коростинское</p> <p>Сельское поселение Купцовское</p>
	Ленинский муниципальный район	<p>Городское поселение город Ленинск</p> <p>Сельское поселение Бахтияровское</p> <p>Сельское поселение Заплавненское</p> <p>Сельское поселение Степновское</p> <p>Сельское поселение Каршевитское</p> <p>Сельское поселение Колобовское</p> <p>Сельское поселение Рассветинское</p> <p>Сельское поселение Коммунарское</p> <p>Сельское поселение Маляевское</p> <p>Сельское поселение Маякское</p> <p>Сельское поселение Покровское</p> <p>Сельское поселение Ильичевское</p> <p>Сельское поселение Царевское</p>
	Светлоярский муниципальный район	<p>Городское поселение Светлоярское</p> <p>Сельское поселение Большечепурниковское</p> <p>Сельское поселение Дубовоовражное</p> <p>Сельское поселение Кировское</p> <p>Сельское поселение Наримановское</p> <p>Сельское поселение Приволжское</p> <p>Сельское поселение Привольненское</p> <p>Сельское поселение Райгородское</p> <p>Сельское поселение Цацинское</p> <p>Сельское поселение Червленовское</p>
	Среднеахтубинский муниципальный район	<p>Городское поселение город Краснослободск</p>

Зона урбанизированности	Муниципальное образование (городской округ, муниципальный район)	Муниципальное образование (городское поселение, сельское поселение)
1	2	3
Зона с средним уровнем урбанизированности		Городское поселение рабочий поселок Средняя Ахтуба Сельское поселение Ахтубинское Сельское поселение Верхнепогромное Сельское поселение Кировское Сельское поселение Клетское Сельское поселение Краснооктябрьское Сельское поселение Красное Сельское поселение Куйбышевское Сельское поселение Рахинское Сельское поселение Суходольское Сельское поселение Фрунзенское
	Быковский муниципальный район	Городское поселение Быковское Сельское поселение Зеленское Сельское поселение Кисловское Сельское поселение Побединское
	Еланский муниципальный район	Городское поселение Еланское Сельское поселение Березовское Сельское поселение Большеморецкое Сельское поселение Вязовское Сельское поселение Дубовское Сельское поселение Журавское Сельское поселение Краишевское Сельское поселение Рассветовское Сельское поселение Терновское Сельское поселение Терсинское
	Жирновский муниципальный район	Городское поселение Жирновское Городское поселение Красноярское

Зона урбанизированности	Муниципальное образование (городской округ, муниципальный район)	Муниципальное образование (городское поселение, сельское поселение)
1	2	3
Зона со средним уровнем урбанизированности		Городское поселение Линевское Городское поселение Медведицкое Сельское поселение Александровское Сельское поселение Медведицкое Сельское поселение Меловатское Сельское поселение Нижнедобринское
	Котельниковский муниципальный район	Городское поселение Котельниковское Сельское поселение Захаровское Сельское поселение Котельниковское Сельское поселение Красноярское Сельское поселение Майоровское Сельское поселение Наголенское Сельское поселение Нижнеяблочное Сельское поселение Пимено-Чернянское Сельское поселение Семиченское
	Николаевский муниципальный район	Городское поселение город Николаевск Сельское поселение Ильичевское Сельское поселение Левчуновское Сельское поселение Ленинское Сельское поселение Очкуровское Сельское поселение Политотдельское Сельское поселение Солодушинское Сельское поселение Степновское
	Палласовский муниципальный район	Городское поселение город Палласовка Сельское поселение Заволжское

Зона урбанизированности	Муниципальное образование (городской округ, муниципальный район)	Муниципальное образование (городское поселение, сельское поселение)
1	2	3
Зона со средним уровнем урбанизированности		Сельское поселение Калашниковское Сельское поселение Краснооктябрьское Сельское поселение Лиманное Сельское поселение Савинское
	Руднянский муниципальный район	Городское поселение Руднянское Сельское поселение Большесудаченское Сельское поселение Ильменское Сельское поселение Матышевское Сельское поселение Сосновское
	Серафимовичский муниципальный район	Городское поселение город Серафимович Сельское поселение Бобровское Сельское поселение Буерак-Поповское Сельское поселение Зимняцкое Сельское поселение Отрожкинское Сельское поселение Трясиновское
	Суровикинский муниципальный район	Городское поселение город Суровикино Сельское поселение Ближнеосиновское Сельское поселение Сысоевское Сельское поселение Нижнеосиновское
	Урюпинский муниципальный район	Сельское поселение Бесплемяновское Сельское поселение Добринское Сельское поселение Дьяконовское

Зона урбанизированности	Муниципальное образование (городской округ, муниципальный район)	Муниципальное образование (городское поселение, сельское поселение)
1	2	3
		Сельское поселение Котовское Сельское поселение Креповское Сельское поселение Ольшанское Сельское поселение Петровское
	Фроловский муниципальный район	Сельское поселение Ветютневское Сельское поселение Лычакское Сельское поселение Пригородное Сельское поселение Терновское Сельское поселение Шуруповское
Зона с низким уровнем урбанизированности	Алексеевский муниципальный район	Сельское поселение Алексеевское Сельское поселение Аржановское Сельское поселение Большебабинское Сельское поселение Краснооктябрьское Сельское поселение Ларинское Сельское поселение Поклоновское Сельское поселение Шарашенское Сельское поселение Рябовское Сельское поселение Самолшинское Сельское поселение Солонцовское Сельское поселение Стеженское Сельское поселение Реченское Сельское поселение Трехложинское Сельское поселение Усть-Бузулукское Сельское поселение Яминское
	Быковский муниципальный район	Сельское поселение Александровское Сельское поселение Верхнебалыклейское

Зона урбанизированности	Муниципальное образование (городской округ, муниципальный район)	Муниципальное образование (городское поселение, сельское поселение)
1	2	3
Зона с низким уровнем урбанизированности		Сельское поселение Демидовское Сельское поселение Красносельцевское Сельское поселение Луговопролейское Сельское поселение Новоникольское Сельское поселение Приморское Сельское поселение Садовское Сельское поселение Солдатско-Степновское Сельское поселение Урало-Ахтубинское
	Даниловский муниципальный район	Городское поселение рабочий поселок Даниловка Сельское поселение Атамановское Сельское поселение Белопрудское Сельское поселение Березовское Сельское поселение Краснинское Сельское поселение Лобойковское Сельское поселение Миусовское Сельское поселение Ореховское Сельское поселение Островское Сельское поселение Плотниковское Сельское поселение Профсоюзинское Сельское поселение Сергиевское
	Еланский муниципальный район	Сельское поселение Алявское Сельское поселение Большевикское Сельское поселение Ивановское Сельское поселение Родинское Сельское поселение Таловское Сельское поселение Тростянское

Зона урбанизированности	Муниципальное образование (городской округ, муниципальный район)	Муниципальное образование (городское поселение, сельское поселение)
1	2	3
Зона с низким уровнем урбанизированности		Сельское поселение Морецкое
	Жирновский муниципальный район	Сельское поселение Алешниковское Сельское поселение Бородачевское Сельское поселение Верхнедобринское Сельское поселение Кленовское Сельское поселение Тарапатинское Сельское поселение Новинское Сельское поселение Тетеревятское
	Иловлинский муниципальный район	Городское поселение Иловлинское Сельское поселение Авиловское Сельское поселение Александровское Сельское поселение Большеивановское Сельское поселение Качалинское Сельское поселение Кондрашовское Сельское поселение Краснодонское Сельское поселение Медведевское Сельское поселение Новогригорьевское Сельское поселение Озерское Сельское поселение Сиротинское Сельское поселение Трехостровское Сельское поселение Ширяевское Сельское поселение Логовское
	Калачевский муниципальный район	Городское поселение Калачевское Сельское поселение Бузиновское Сельское поселение Голубинское Сельское поселение Зарянское

Зона урбанизированности	Муниципальное образование (городской округ, муниципальный район)	Муниципальное образование (городское поселение, сельское поселение)
1	2	3
Зона с низким уровнем урбанизированности		Сельское поселение Ильевское Сельское поселение Крепинское Сельское поселение Логовское Сельское поселение Ляпичевское Сельское поселение Мариновское Сельское поселение Советское Сельское поселение Береславское Сельское поселение Приморское Сельское поселение Пятиизбянское
	Камышинский муниципальный район	Сельское поселение Антиповское Сельское поселение Верхнедобринское Сельское поселение Воднобуерачное Сельское поселение Гуселское Сельское поселение Костаревское Сельское поселение Нижнедобринское Сельское поселение Саломатинское Сельское поселение Семеновское Сельское поселение Усть-Грязнухинское Сельское поселение Чухонастовское
	Киквидзенский муниципальный район	Сельское поселение Александровское Сельское поселение Гришинское Сельское поселение Завязенское Сельское поселение Ежовское Сельское поселение Калачевское Сельское поселение Калиновское Сельское поселение Мачешанское Сельское поселение Озеркинское

Зона урбанизированности	Муниципальное образование (городской округ, муниципальный район)	Муниципальное образование (городское поселение, сельское поселение)
1	2	3
Зона с низким уровнем урбанизированности		Сельское поселение Преображенское Сельское поселение Дубровское Сельское поселение Чернореченское
	Клетский муниципальный район	Сельское поселение Верхнебузиновское Сельское поселение Верхнечеренское Сельское поселение Захаровское Сельское поселение Калмыковское Сельское поселение Клетское Сельское поселение Кременское Сельское поселение Манойлинское Сельское поселение Перекопское Сельское поселение Перелазовское Сельское поселение Распопинское
	Котельниковский муниципальный район	Сельское поселение Верхнекурмоярское Сельское поселение Выпасновское Сельское поселение Генераловское Сельское поселение Нагавское Сельское поселение Попереченское Сельское поселение Пугачевское Сельское поселение Чилековское
	Котовский муниципальный район	Городское поселение город Котово Сельское поселение Бурлукское Сельское поселение Лапшинское Сельское поселение Мирошниковское Сельское поселение Моисеевское

Зона урбанизированности	Муниципальное образование (городской округ, муниципальный район)	Муниципальное образование (городское поселение, сельское поселение)
1	2	3
Зона с низким уровнем урбанизированности	Кумылженский муниципальный район	Сельское поселение Мокроольховское Сельское поселение Попковское Сельское поселение Белогорское Сельское поселение Букановское Сельское поселение Глазуновское Сельское поселение Краснянское Сельское поселение Кумылженское Сельское поселение Поповское Сельское поселение Слащевское Сельское поселение Суляевское Сельское поселение Шакинское
	Нехаевский муниципальный район	Сельское поселение Верхнереченское Сельское поселение Динамовское Сельское поселение Захоперское Сельское поселение Краснопольское Сельское поселение Кругловское Сельское поселение Луковское Сельское поселение Нехаевское Сельское поселение Нижнедолговское Сельское поселение Родничковское Сельское поселение Солонское Сельское поселение Тишанское Сельское поселение Упорниковское Сельское поселение Успенское
	Николаевский муниципальный район	Сельское поселение Барановское Сельское поселение Бережновское

Зона урбанизированности	Муниципальное образование (городской округ, муниципальный район)	Муниципальное образование (городское поселение, сельское поселение)
1	2	3
		<p>Сельское поселение Новобытовское</p> <p>Сельское поселение Совхозское</p>
	<p>Новоаннинский муниципальный район</p>	<p>Городское поселение город Новоаннинский</p> <p>Сельское поселение Амовское</p> <p>Сельское поселение Березовское</p> <p>Сельское поселение Бочаровское</p> <p>Сельское поселение Галушкинское</p> <p>Сельское поселение Деминское</p> <p>Сельское поселение Краснокоротовское</p> <p>Сельское поселение Новокиевское</p> <p>Сельское поселение Панфиловское</p> <p>Сельское поселение Полевое</p> <p>Сельское поселение Староаннинское</p> <p>Сельское поселение Тростянское</p> <p>Сельское поселение Филоновское</p> <p>Сельское поселение Черкесовское</p>
	<p>Новониколаевский муниципальный район</p>	<p>Городское поселение Новониколаевское</p> <p>Сельское поселение Алексиковское</p> <p>Сельское поселение Верхнекардаильское</p> <p>Сельское поселение Двойновское</p> <p>Сельское поселение Дуплятское</p> <p>Сельское поселение Комсомольское</p> <p>Сельское поселение Красноармейское</p> <p>Сельское поселение Куликовское</p> <p>Сельское поселение Мирное</p> <p>Сельское поселение Серпо-Молотское</p> <p>Сельское поселение Хоперское</p>

Зона урбанизированности	Муниципальное образование (городской округ, муниципальный район)	Муниципальное образование (городское поселение, сельское поселение)
1	2	3
	Октябрьский муниципальный район	<p>Городское поселение рабочий поселок Октябрьский</p> <p>Сельское поселение Абганеровское</p> <p>Сельское поселение Аксайское</p> <p>Сельское поселение Антоновское</p> <p>Сельское поселение Васильевское</p> <p>Сельское поселение Громославское</p> <p>Сельское поселение Жутовское</p> <p>Сельское поселение Заливское</p> <p>Сельское поселение Ивановское</p> <p>Сельское поселение Ильменское</p> <p>Сельское поселение Ковалевское</p> <p>Сельское поселение Новоаксайское</p> <p>Сельское поселение Перегрузженское</p> <p>Сельское поселение Советское</p> <p>Сельское поселение Шебалиновское</p> <p>Сельское поселение Шелестовское</p>
	Ольховский муниципальный район	<p>Сельское поселение Гуровское</p> <p>Сельское поселение Гусевское</p> <p>Сельское поселение Зензеватское</p> <p>Сельское поселение Каменнобродское</p> <p>Сельское поселение Киреевское</p> <p>Сельское поселение Липовское</p> <p>Сельское поселение Нежинское</p> <p>Сельское поселение Октябрьское</p> <p>Сельское поселение Ольховское</p> <p>Сельское поселение Романовское</p> <p>Сельское поселение Рыбинское</p> <p>Сельское поселение Солодчинское</p>

Зона урбанизированности	Муниципальное образование (городской округ, муниципальный район)	Муниципальное образование (городское поселение, сельское поселение)
1	2	3
Зона с низким уровнем урбанизированности		Сельское поселение Ягодновское
	Палласовский муниципальный район	Сельское поселение Гончаровское Сельское поселение Кайсацкое Сельское поселение Комсомольское Сельское поселение Венгеловское Сельское поселение Приозерное Сельское поселение Революционное Сельское поселение Ромашковское Сельское поселение Степновское Сельское поселение Эльтонское
	Руднянский муниципальный район	Сельское поселение Громковское Сельское поселение Козловское Сельское поселение Лемешкинское Сельское поселение Лопуховское Сельское поселение Осичковское
	Серафимовичский муниципальный район	Сельское поселение Большовское Сельское поселение Горбатовское Сельское поселение Клетско-Почтовское Сельское поселение Крутовское Сельское поселение Песчановское Сельское поселение Пронинское Сельское поселение Среднецарыцкое Сельское поселение Теркинское Сельское поселение Усть-Хоперское

Зона урбанизированности	Муниципальное образование (городской округ, муниципальный район)	Муниципальное образование (городское поселение, сельское поселение)
1	2	3
Зона с низким уровнем урбанизированности	Старополтавский муниципальный район	Сельское поселение Беляевское Сельское поселение Валуевское Сельское поселение Верхневодянское Сельское поселение Гмелинское Сельское поселение Иловатское Сельское поселение Кановское Сельское поселение Кольшкинское Сельское поселение Красноярское Сельское поселение Курнаевское Сельское поселение Лятошинское Сельское поселение Новоквасниковское Сельское поселение Новополтавское Сельское поселение Новотихоновское Сельское поселение Салтовское Сельское поселение Старополтавское Сельское поселение Торгунское Сельское поселение Харьковское Сельское поселение Черобаевское
	Суровикинский муниципальный район	Сельское поселение Верхнесолоновское Сельское поселение Добринское Сельское поселение Лысовское Сельское поселение Качалинское Сельское поселение Нижнечирское Сельское поселение Лобакинское Сельское поселение Новомаксимовское
	Урюпинский муниципальный район	

Зона урбанизированности	Муниципальное образование (городской округ, муниципальный район)	Муниципальное образование (городское поселение, сельское поселение)
1	2	3
Зона с низким уровнем урбанизированности		Сельское поселение Акчернское Сельское поселение Беспаловское Сельское поселение Большинское Сельское поселение Бубновское Сельское поселение Верхнебезымяновское Сельское поселение Верхнесоинское Сельское поселение Вихлянцевское Сельское поселение Вишняковское Сельское поселение Дубовское Сельское поселение Забурдяевское Сельское поселение Искринское Сельское поселение Краснянское Сельское поселение Лоциновское Сельское поселение Михайловское Сельское поселение Окладненское Сельское поселение Россошинское Сельское поселение Салтынское Сельское поселение Хоперопионерское
	Фроловский муниципальный район	Сельское поселение Арчединское Сельское поселение Большелычакское Сельское поселение Дудаченское Сельское поселение Краснолиповское Сельское поселение Малодельское Сельское поселение Писаревское
	Чернышковский муниципальный район	Городское поселение Чернышковское Сельское поселение Алешкинское Сельское поселение Басакинское

Зона урбанизированности	Муниципальное образование (городской округ, муниципальный район)	Муниципальное образование (городское поселение, сельское поселение)
1	2	3
		Сельское поселение Большетерновское Сельское поселение Верхнегнутовское Сельское поселение Елкинское Сельское поселение Захаровское Сельское поселение Красноярское Сельское поселение Нижнегнутовское Сельское поселение Пристеновское Сельское поселение Сизовское Сельское поселение Тормосиновское

Таблица 1.2.

Предельные значения расчетных показателей минимально допустимого уровня обеспеченности объектами местного значения населения муниципального образования и предельные значения расчетных показателей максимально допустимого уровня территориальной доступности таких объектов для населения муниципальных образований.

№/№	Область, вид, объект местного значения	Минимально допустимый уровень обеспеченности объектами местного значения							Максимально допустимый уровень территориальной доступности объектами местного значения					
		Параметр обеспеченности	Единица измерения	Базовое предельное значение показателя «А»					Параметр доступности	Единица измерения	Базовое предельное значение показателя «D»			
				Среднее планируемое значение	Зона сверхвысокой урбанизированности территории	Зона высокой урбанизированности территории	Зона средней урбанизированности территории	Зона низкой урбанизированности территории			Зона сверхвысокой урбанизированности территории	Зона высокой урбанизированности территории	Зона средней урбанизированности территории	Зона низкой урбанизированности территории
1	2	3	4	5	6	7	8	9	10	11	12	13	14	
Область инженерно-технического обеспечения														
1.	Объекты электроснабжения													
	Объекты электроснабжения городского округа													
1.1.	Комплекс сооружений электроснабжения	Объем электропотребления	кВт ч/год на 1 чел.	--	2280	--	--	--	Удаленность	Метров	300	--	--	--
	Объекты электроснабжения муниципального района													
.	Комплекс сооружений электроснабжения поселений	Объем электропотребления	кВт ч/год на 1 чел.	--	--	1404	1364	1296	Удаленность	Метров	--	0 (до границы населенного пункта)	0 (до границы населенного пункта)	0 (до границы населенного пункта)
	Объекты электроснабжения городского поселения													
1.3.	Комплекс сооружений электроснабжения	Объем электропотребления	кВт ч/год на 1 чел.	--	--	1768	1717	1632	Удаленность	Метров	--	300	300	300

№/№	Область, вид, объект местного значения	Минимально допустимый уровень обеспеченности объектами местного значения							Максимально допустимый уровень территориальной доступности объектами местного значения					
		Параметр обеспеченности	Единица измерения	Базовое предельное значение показателя «А»					Параметр доступности	Единица измерения	Базовое предельное значение показателя «D»			
				Среднее планируемое значение	Зона сверхвысокой урбанизированности территории	Зона высокой урбанизированности территории	Зона средней урбанизированности территории	Зона низкой урбанизированности территории			Зона сверхвысокой урбанизированности территории	Зона высокой урбанизированности территории	Зона средней урбанизированности территории	Зона низкой урбанизированности территории
1	2	3	4	5	6	7	8	9	10	11	12	13	14	
	Объекты электроснабжения сельского поселения													
1.4.	Комплекс сооружений электроснабжения	Объем электропотребления	кВт ч/год на 1 чел.	--	--	988	960	912	Удаленность	Метров	--	500	500	500
2.	Объекты газоснабжения													
	Объекты газоснабжения городского округа													
2.1.	Комплекс сооружений газоснабжения	Объем газопотребления	м3/год на 1 человека	--	239	--	--	--	Удаленность	Метров	300	--	--	--
	Объекты газоснабжения муниципального района													
2.2.	Комплекс сооружений газоснабжения поселений	Объем газопотребления	м3/год на 1 человека	--	--	208	202	192	Удаленность	Метров	--	0 (до границы населенного пункта)	0 (до границы населенного пункта)	0 (до границы населенного пункта)
	Объекты газоснабжения городского поселения													
2.3.	Комплекс сооружений газоснабжения	Объем газопотребления	м3/год на 1 человека	--	--	187	182	173	Удаленность	Метров	--	300	300	300
	Объекты газоснабжения сельского поселения													

№/№	Область, вид, объект местного значения	Минимально допустимый уровень обеспеченности объектами местного значения							Максимально допустимый уровень территориальной доступности объектами местного значения					
		Параметр обеспеченности	Единица измерения	Базовое предельное значение показателя «А»					Параметр доступности	Единица измерения	Базовое предельное значение показателя «D»			
				Среднее планируемое значение	Зона сверхвысокой урбанизированности территории	Зона высокой урбанизированности территории	Зона средней урбанизированности территории	Зона низкой урбанизированности территории			Зона сверхвысокой урбанизированности территории	Зона высокой урбанизированности территории	Зона средней урбанизированности территории	Зона низкой урбанизированности территории
1	2	3	4	5	6	7	8	9	10	11	12	13	14	
2.4.	Комплекс сооружений газоснабжения	Объем газопотребления	м3/год на 1 человека	--	--	229	222	211	Удаленность	Метров	--	500	500	500
	Объекты тепло-снабжения городского округа													
2.5.	Комплекс сооружений теплоснабжения	Объем теплотребления	МДж/год на 1 человека	--	1915	--	--	--	Удаленность	Метров	--	500	500	500
3.	Объекты тепло-снабжения													
	Объекты тепло-снабжения городского поселения													
3.1.	Комплекс сооружений теплоснабжения	Объем теплотребления	МДж/год на 1 человека	--	--	1747	1697	1613	Удаленность	Метров	--	500	500	500
	Объекты тепло-снабжения сельского поселения													
3.2.	Комплекс сооружений теплоснабжения	Объем теплотребления	МДж/год на 1 человека	--	--	1976	1919	1824	Удаленность	Метров	--	500	500	500
4.	Объекты водоснабжения													
	Объекты водоснабжения городского округа													
4.1.	Комплекс сооружений водоснабжения	Объем водопотребления	литры в сутки на одного человека	--	251	--	--	--	Удаленность	Метров	500	--	--	--

№/№	Область, вид, объект местного значения	Минимально допустимый уровень обеспеченности объектами местного значения							Максимально допустимый уровень территориальной доступности объектами местного значения					
		Параметр обеспеченности	Единица измерения	Базовое предельное значение показателя «А»					Параметр доступности	Единица измерения	Базовое предельное значение показателя «D»			
				Среднее планируемое значение	Зона сверхвысокой урбанизированности территории	Зона высокой урбанизированности территории	Зона средней урбанизированности территории	Зона низкой урбанизированности территории			Зона сверхвысокой урбанизированности территории	Зона высокой урбанизированности территории	Зона средней урбанизированности территории	Зона низкой урбанизированности территории
1	2	3	4	5	6	7	8	9	10	11	12	13	14	
	Объекты водоснабжения муниципального района													
4.2.	Комплекс сооружений водоснабжения поселений	Объем водопотребления	литры в сутки на одного человека	--	--	166	162	154	Удаленность	Метров	-	0 (до границы населенного пункта)	0 (до границы населенного пункта)	0 (до границы населенного пункта)
	Объекты водоснабжения городского поселения													
4.3.	Комплекс сооружений водоснабжения	Объем водопотребления	литры в сутки на одного человека	--	--	187	182	173	Удаленность	Метров	--	500	500	500
	Объекты водоснабжения сельского поселения													
4.4.	Комплекс сооружений водоснабжения	Объем водопотребления	литры в сутки на одного человека	--	--	187	182	173	Удаленность	Метров	--	500	500	500
5.	Объекты водоотведения													
	Объекты водоотведения городского округа													
5.1.	Комплекс сооружений водоотведения	Объем водоотведения	литры в сутки на одного человека	--	251	--	--	--	Удаленность	Метров	500	--	--	--

№/№	Область, вид, объект местного значения	Минимально допустимый уровень обеспеченности объектами местного значения							Максимально допустимый уровень территориальной доступности объектами местного значения					
		Параметр обеспеченности	Единица измерения	Базовое предельное значение показателя «А»					Параметр доступности	Единица измерения	Базовое предельное значение показателя «D»			
				Среднее планируемое значение	Зона сверхвысокой урбанизированности территории	Зона высокой урбанизированности территории	Зона средней урбанизированности территории	Зона низкой урбанизированности территории			Зона сверхвысокой урбанизированности территории	Зона высокой урбанизированности территории	Зона средней урбанизированности территории	Зона низкой урбанизированности территории
1	2	3	4	5	6	7	8	9	10	11	12	13	14	
	Объекты водоотведения муниципального района													
5.2.	Комплекс сооружений водоотведения поселений	Объем водоотведения	литры в сутки на одного человека	--	--	166	162	154	Удаленность	Метров	-	0 (до границы населенного пункта)	0 (до границы населенного пункта)	0 (до границы населенного пункта)
	Объекты водоотведения городского поселения													
5.3.	Комплекс сооружений водоотведения	Объем водоотведения	литры в сутки на одного человека	--	--	187	182	173	Удаленность	Метров	--	500	500	500
	Объекты водоотведения сельского поселения													
5.4.	Комплекс сооружений водоотведения	Объем водоотведения	литры в сутки на одного человека	--	--	187	182	173	Удаленность	Метров	--	500	500	500
<u>Область автомобильные дороги и транспортное обслуживание</u>														
6.	Объекты автомобильных дорог													
	Объекты автомобильных дорог городского округа													
6.1.	Улично-дорожная	Плотность сети	км/км ²	--	5,13	--	--	--	Удаленность	Метров	500	--	--	--

№/№	Область, вид, объект местного значения	Минимально допустимый уровень обеспеченности объектами местного значения							Максимально допустимый уровень территориальной доступности объектами местного значения					
		Параметр обеспеченности	Единица измерения	Базовое предельное значение показателя «А»					Параметр доступности	Единица измерения	Базовое предельное значение показателя «D»			
				Среднее планируемое значение	Зона сверхвысокой урбанизированности территории	Зона высокой урбанизированности территории	Зона средней урбанизированности территории	Зона низкой урбанизированности территории			Зона сверхвысокой урбанизированности территории	Зона высокой урбанизированности территории	Зона средней урбанизированности территории	Зона низкой урбанизированности территории
1	2	3	4	5	6	7	8	9	10	11	12	13	14	
	сеть													
	Объекты автомобильных дорог муниципального района													
6.2.	Автомобильная дорога с твердым покрытием, обеспечивающая связь сельского н.п. с сетью дорог общего пользования	Количество объектов	Объект	1 для каждого сельского н.п. независимо от количества жителей	--	--	--	--	Удаленность	Метров	--	0 (до границы населенного пункта)	0 (до границы населенного пункта)	0 (до границы населенного пункта)
	Объекты автомобильных дорог городского поселения													
6.3.	Улично-дорожная сеть	Плотность сети	км/км ²	--	--	4,68	4,55	4,32	Удаленность	Метров	--	500	500	500
	Объекты автомобильных дорог сельского поселения													
6.4.	Улично-дорожная сеть	Плотность сети	км/км ²	--	--	3,64	3,54	3,36	Удаленность	Метров	--	500	500	500
7.	Объекты транспортного обслуживания населения													
	Объекты транспортного обслуживания населения муниципального района													

№/№	Область, вид, объект местного значения	Минимально допустимый уровень обеспеченности объектами местного значения							Максимально допустимый уровень территориальной доступности объектами местного значения					
		Параметр обеспеченности	Единица измерения	Базовое предельное значение показателя «А»					Параметр доступности	Единица измерения	Базовое предельное значение показателя «D»			
				Среднее планируемое значение	Зона сверхвысокой урбанизированности территории	Зона высокой урбанизированности территории	Зона средней урбанизированности территории	Зона низкой урбанизированности территории			Зона сверхвысокой урбанизированности территории	Зона высокой урбанизированности территории	Зона средней урбанизированности территории	Зона низкой урбанизированности территории
1	2	3	4	5	6	7	8	9	10	11	12	13	14	
7.1.	Автостанция	Количество объектов	Объект	1 независимо от количества жителей	--	--	--	--	Транспортная доступность	Минут	--	90	90	90
	Объекты транспортного обслуживания населения городского поселения													
7.2.	Остановочный пункт	Количество объектов	Объект	1 на н.п. независимо от количества жителей	--	--	--	--	Транспортная доступность	Минут	--	30	30	30
	Объекты транспортного обслуживания населения сельского поселения													
7.3.	Остановочный пункт	Количество объектов	Объект	1 на н.п. независимо от количества жителей	--	--	--	--	Транспортная доступность	Минут	--	30	30	30
<u>Область образования</u>														
8.	Объекты образования													
	Объекты образования городского округа													

№/№	Область, вид, объект местного значения	Минимально допустимый уровень обеспеченности объектами местного значения							Максимально допустимый уровень территориальной доступности объектами местного значения					
		Параметр обеспеченности	Единица измерения	Базовое предельное значение показателя «А»					Параметр доступности	Единица измерения	Базовое предельное значение показателя «D»			
				Среднее планируемое значение	Зона сверхвысокой урбанизированности территории	Зона высокой урбанизированности территории	Зона средней урбанизированности территории	Зона низкой урбанизированности территории			Зона сверхвысокой урбанизированности территории	Зона высокой урбанизированности территории	Зона средней урбанизированности территории	Зона низкой урбанизированности территории
1	2	3	4	5	6	7	8	9	10	11	12	13	14	
8.1.	Дошкольная образовательная организация	Число мест в образовательных организациях в расчете на 100 детей в возрасте от 0 до 7 лет	Место	--	сельские н. п. - 51 мест на 100 детей от 0 до 7 лет городские н.п. - 74 мест на 100 детей от 0 до 7 лет	--	--	--	Пешеходная доступность	Метров	сельские н. п. – 500 городские н.п.- 300	--	--	--
8.2.	Общеобразовательная организация	Число мест в образовательных организациях в расчете на 100 детей в возрасте от 7 до 18 лет	Место	городские н.п. - 100 мест на 100 детей от 7 до 18 лет	сельские н. п. - 51 место на 100 детей от 7 до 18 лет	--	--	--	Транспортная доступность Пешеходная доступность	Минут Метр	сельские н. п. - 30 городские н. п. – 500	--	--	--
8.3.	Объекты дополнительного образования	Число мест на программах дополнительного образования, реализуемых на базе образовательных организаций (за исключением общеобразовательных организаций), реализующих программы дополнительного образования	Место	--	сельские н. п. - 11 мест на 100 детей от 5 до 18 лет городские н.п. - 34 мест на 100 детей от 5 до 18 лет	--	--	--	Транспортная доступность	Минут	30	--	--	--
	Объекты образо-													

№/№	Область, вид, объект местного значения	Минимально допустимый уровень обеспеченности объектами местного значения							Максимально допустимый уровень территориальной доступности объектами местного значения					
		Параметр обеспеченности	Единица измерения	Базовое предельное значение показателя «А»					Параметр доступности	Единица измерения	Базовое предельное значение показателя «D»			
				Среднее планируемое значение	Зона сверхвысокой урбанизированности территории	Зона высокой урбанизированности территории	Зона средней урбанизированности территории	Зона низкой урбанизированности территории			Зона сверхвысокой урбанизированности территории	Зона высокой урбанизированности территории	Зона средней урбанизированности территории	Зона низкой урбанизированности территории
1	2	3	4	5	6	7	8	9	10	11	12	13	14	
	вания муниципального района													
8.4.	Дошкольная образовательная организация	Число мест в образовательных организациях в расчете на 100 детей в возрасте от 0 до 7 лет	Место	--	--	сельские н. п. - 47 мест на 100 детей от 0 до 7 лет городские н.п. - 68 мест на 100 детей от 0 до 7 лет	сельские н. п. - 45 мест на 100 детей от 0 до 7 лет городские н.п. - 66 мест на 100 детей от 0 до 7 лет	сельские н. п. - 43 мест на 100 детей от 0 до 7 лет городские н.п. - 62 мест на 100 детей от 0 до 7 лет	Пешеходная доступность	Метров	--	сельские н. п. – 500 городские н.п.- 300	сельские н. п. – 500 городские н.п.- 300	сельские н. п. – 500 городские н.п.- 300
8.5.	Общеобразовательная организация	Число мест в образовательных организациях в расчете на 100 детей в возрасте от 7 до 18 лет	Место	--	--	сельские н. п. - 47 мест на 100 детей от 7 до 18 лет городские н.п. - 99 мест на 100 детей от 7 до 18 лет	сельские н. п. - 45 мест на 100 детей от 7 до 18 лет городские н.п. - 96 мест на 100 детей от 7 до 18 лет	сельские н. п. - 43 мест на 100 детей от 7 до 18 лет городские н.п. - 91 мест на 100 детей от 7 до 18 лет	Транспортная доступность Пешеходная доступность	Минут Метр	--	сельские н. п. - 30 городские н. п. – 500	сельские н. п. - 30 городские н. п. – 500	сельские н. п. - 30 городские н. п. – 500
8.6.	Объекты дополнительного образования	Число мест на программах дополнительного образования, реализуемых на базе образовательных организаций (за исключением общеобразовательных организаций), реализующих про-	Место	--	--	сельские н. п. - 10 мест на 100 детей от 5 до 18 лет городские н.п. - 31	сельские н. п. - 10 мест на 100 детей от 5 до 18 лет городские н.п. - 30	сельские н. п. - 10 мест на 100 детей от 5 до 18 лет городские н.п. - 29	Транспортная доступность	Минут	--	30	30	30

№/№	Область, вид, объект местного значения	Минимально допустимый уровень обеспеченности объектами местного значения							Максимально допустимый уровень территориальной доступности объектами местного значения					
		Параметр обеспеченности	Единица измерения	Базовое предельное значение показателя «А»					Параметр доступности	Единица измерения	Базовое предельное значение показателя «D»			
				Среднее планируемое значение	Зона сверхвысокой урбанизированности территории	Зона высокой урбанизированности территории	Зона средней урбанизированности территории	Зона низкой урбанизированности территории			Зона сверхвысокой урбанизированности территории	Зона высокой урбанизированности территории	Зона средней урбанизированности территории	Зона низкой урбанизированности территории
1	2	3	4	5	6	7	8	9	10	11	12	13	14	
		граммы дополнительного образования			--	мест на 100 детей от 5 до 18 лет	мест на 100 детей от 5 до 18 лет	мест на 100 детей от 5 до 18 лет						
Область физическая культура и массовый спорт														
9.	Объекты физической культуры и массового спорта													
	Объекты физической культуры и массового спорта городского округа													
9.1.	Спортивное плоскостное сооружение с трибунами (футбольное поле с беговой дорожкой возможны доп. спортивные площадки для проведения соревнований межмуниципального и регионального уровня)	Количество объектов	Объект	1 независимо от численности населения	Нормируется в соответствии со столбцом 4	--	--	--	Транспортная доступность	Минут	90	--	--	--
9.2.	Крытый спортивный универсальный зал с трибунами (закрытый зал для проведения соревнований межмуниципального и регионального уровня)	Количество объектов	Объект	1 независимо от численности населения	Нормируется в соответствии со столбцом 4	--	--	--	Транспортная доступность	Минут	90	--	--	--

№/№	Область, вид, объект местного значения	Минимально допустимый уровень обеспеченности объектами местного значения							Максимально допустимый уровень территориальной доступности объектами местного значения					
		Параметр обеспеченности	Единица измерения	Базовое предельное значение показателя «А»					Параметр доступности	Единица измерения	Базовое предельное значение показателя «D»			
				Среднее планируемое значение	Зона сверхвысокой урбанизированности территории	Зона высокой урбанизированности территории	Зона средней урбанизированности территории	Зона низкой урбанизированности территории			Зона сверхвысокой урбанизированности территории	Зона высокой урбанизированности территории	Зона средней урбанизированности территории	Зона низкой урбанизированности территории
1	2	3	4	5	6	7	8	9	10	11	12	13	14	
9.3.	Бассейн	Количество объектов	Объект	1 независимо от численности населения	Нормируется в соответствии со столбцом 4	--	--	--	Транспортная доступность	Минут	90	--	--	--
9.4.	Спортивная площадка (плоскостное спортивное сооружение, включающее игровую спортивную площадку и (или) уличные тренажеры, турники)	Количество объектов	Объект	Н. п. с численностью населением менее 300 человек – не нормируется 1 на каждые 1000 человек населения н. п. но не менее 1 объекта	--	--	--	--	Пешеходная доступность	Метров	500	--	--	--
	Объекты физической культуры и массового спорта муниципального района													
9.5.	Спортивное плоскостное сооружение <u>без трибун</u> (футбольное поле с беговой дорожкой возможны доп. спортивные площадки)	Количество объектов	Объект	1 независимо от численности населения	--	Не нормируется	Не нормируется	Нормируется в соответствии со столбцом 4	Транспортная доступность	Минут	--	Не нормируется	Не нормируется	90
9.6.	Спортивное пло-	Количество объектов	Объект	1 незави-	--	Нормиру-	Нормиру-	Не норми-	Транспортная	Минут	--	90	90	Не нор-

№/№	Область, вид, объект местного значения	Минимально допустимый уровень обеспеченности объектами местного значения							Максимально допустимый уровень территориальной доступности объектами местного значения					
		Параметр обеспеченности	Единица измерения	Базовое предельное значение показателя «А»					Параметр доступности	Единица измерения	Базовое предельное значение показателя «D»			
				Среднее планируемое значение	Зона сверхвысокой урбанизированности территории	Зона высокой урбанизированности территории	Зона средней урбанизированности территории	Зона низкой урбанизированности территории			Зона сверхвысокой урбанизированности территории	Зона высокой урбанизированности территории	Зона средней урбанизированности территории	Зона низкой урбанизированности территории
1	2	3	4	5	6	7	8	9	10	11	12	13	14	
	скостное сооружение с <u>трибунами</u> (футбольное поле с беговой дорожкой возможны доп. спортивные площадки для проведения соревнований межмуниципального и регионального уровня)			симо от численности населения		ется в соответствии со столбцом 4	ется в соответствии со столбцом 4	руется	доступность					мируется
9.7.	Крытый спортивный универсальный зал с трибунами (закрытый зал для проведения соревнований межмуниципального и регионального уровня)	Количество объектов	Объект	1 независимо от численности населения	--	Нормируется в соответствии со столбцом 4	Нормируется в соответствии со столбцом 4	Не нормируется	Транспортная доступность	Минут	--	90	90	Не нормируется
9.8.	Бассейн	Количество объектов	Объект	1 независимо от численности населения	--	Нормируется в соответствии со столбцом 4	Нормируется в соответствии со столбцом 4	Не нормируется	Транспортная доступность	Минут	--	90	90	Не нормируется
	Объекты физической культуры и массового спорта городского поселения													
9.9.	Спортивная площадка (плоскостное спортивное сооружение, включающее игровую	Количество объектов	Объект	Н.п. с численностью населением менее 300 человек –	--	--	--	--	Пешеходная доступность	Метров	--	500	500	500

№/№	Область, вид, объект местного значения	Минимально допустимый уровень обеспеченности объектами местного значения							Максимально допустимый уровень территориальной доступности объектами местного значения					
		Параметр обеспеченности	Единица измерения	Базовое предельное значение показателя «А»					Параметр доступности	Единица измерения	Базовое предельное значение показателя «D»			
				Среднее планируемое значение	Зона сверхвысокой урбанизированности территории	Зона высокой урбанизированности территории	Зона средней урбанизированности территории	Зона низкой урбанизированности территории			Зона сверхвысокой урбанизированности территории	Зона высокой урбанизированности территории	Зона средней урбанизированности территории	Зона низкой урбанизированности территории
1	2	3	4	5	6	7	8	9	10	11	12	13	14	
	спортивную площадку и (или) уличные тренажеры, турники)			не нормируется 1 на каждые 1000 человек населения н.п. но не менее 1 объекта										
	Объекты физической культуры и массового спорта сельского поселения													
9.10.	Спортивная площадка (плоскостное спортивное сооружение, включающее игровую спортивную площадку и (или) уличные тренажеры, турники)	Количество объектов	Объект	Н.п. с численностью населением менее 300 человек – не нормируется 1 на каждые 1000 человек населения н. п. но не менее 1 объекта	--	--	--	--	Пешеходная доступность	Метров	--	500	500	500
<u>Область обработка, утилизация, обезвреживание, размещение твердых коммунальных отходов</u>														

№/№	Область, вид, объект местного значения	Минимально допустимый уровень обеспеченности объектами местного значения							Максимально допустимый уровень территориальной доступности объектами местного значения					
		Параметр обеспеченности	Единица измерения	Базовое предельное значение показателя «А»					Параметр доступности	Единица измерения	Базовое предельное значение показателя «D»			
				Среднее планируемое значение	Зона сверхвысокой урбанизированности территории	Зона высокой урбанизированности территории	Зона средней урбанизированности территории	Зона низкой урбанизированности территории			Зона сверхвысокой урбанизированности территории	Зона высокой урбанизированности территории	Зона средней урбанизированности территории	Зона низкой урбанизированности территории
1	2	3	4	5	6	7	8	9	10	11	12	13	14	
10.	Объекты обработки, утилизации, обезвреживания, размещение твердых коммунальных отходов													
10.1.	Объекты обработки, утилизация, обезвреживание, размещение твердых коммунальных отходов городского округа	Определяется в соответствии с «Территориальной схемой обращения с отходами, в том числе твердыми коммунальными отходами, Волгоградской области» см. п. 3.4.3. «Правила и область применения расчетных показателей (предельных значений), содержащихся в основной части».							Определяется в соответствии с «Территориальной схемой обращения с отходами, в том числе твердыми коммунальными отходами, Волгоградской области» см. п. 3.4.3. «Правила и область применения расчетных показателей (предельных значений), содержащихся в основной части».					
10.2.	Объекты обработки, утилизация, обезвреживание, размещение твердых коммунальных отходов муниципального района	Определяется в соответствии с «Территориальной схемой обращения с отходами, в том числе твердыми коммунальными отходами, Волгоградской области» см. п. 3.4.3. «Правила и область применения расчетных показателей (предельных значений), содержащихся в основной части».							Определяется в соответствии с «Территориальной схемой обращения с отходами, в том числе твердыми коммунальными отходами, Волгоградской области» см. п. 3.4.3. «Правила и область применения расчетных показателей (предельных значений), содержащихся в основной части».					
10.3.	Объекты обработки, утилизация, обезвреживание, размещение твердых коммунальных отходов городского поселения	Определяется в соответствии с «Территориальной схемой обращения с отходами, в том числе твердыми коммунальными отходами, Волгоградской области» см. п. 3.4.3. «Правила и область применения расчетных показателей (предельных значений), содержащихся в основной части».							Определяется в соответствии с «Территориальной схемой обращения с отходами, в том числе твердыми коммунальными отходами, Волгоградской области» см. п. 3.4.3. «Правила и область применения расчетных показателей (предельных значений), содержащихся в основной части».					
<u>Область культурно-просветительского назначения</u>														
11.	Объекты библиотечного обслуживания													

№/№	Область, вид, объект местного значения	Минимально допустимый уровень обеспеченности объектами местного значения							Максимально допустимый уровень территориальной доступности объектами местного значения					
		Параметр обеспеченности	Единица измерения	Базовое предельное значение показателя «А»					Параметр доступности	Единица измерения	Базовое предельное значение показателя «D»			
				Среднее планируемое значение	Зона сверхвысокой урбанизированности территории	Зона высокой урбанизированности территории	Зона средней урбанизированности территории	Зона низкой урбанизированности территории			Зона сверхвысокой урбанизированности территории	Зона высокой урбанизированности территории	Зона средней урбанизированности территории	Зона низкой урбанизированности территории
1	2	3	4	5	6	7	8	9	10	11	12	13	14	
	Объекты библиотечного обслуживания городского округа													
11.1.	Общедоступная библиотека	Количество объектов	Объект		1 на каждые 28500 человек населения но не менее 1 объекта	--	--	--	Транспортная доступность	Минут	40	--	--	--
11.2.	Детская библиотека	Количество объектов	Объект	--	1 на каждые 17100 детей до 14 лет но не менее 1 объекта	--	--	--	Транспортная доступность	Минут	40	--	--	--
11.3.	Точка доступа к полнотекстовым информационным ресурсам	Количество точек	Точка	2 независимо от численности населения	--	--	--	--	Транспортная доступность	Минут	40	--	--	--
	Объекты библиотечного обслуживания муниципального района													
11.4.	Межпоселенческая общедоступная библиотека	Количество объектов	Объект	1 независимо от численности населения	--	--	--	--	Транспортная доступность	Минут	--	60	60	60
11.5.	Межпоселенческая детская библиотека	Количество объектов	Объект	1 независимо от численно-	--	--	--	--	Транспортная доступность	Минут	--	60	60	60

№/№	Область, вид, объект местного значения	Минимально допустимый уровень обеспеченности объектами местного значения							Максимально допустимый уровень территориальной доступности объектами местного значения					
		Параметр обеспеченности	Единица измерения	Базовое предельное значение показателя «А»					Параметр доступности	Единица измерения	Базовое предельное значение показателя «D»			
				Среднее планируемое значение	Зона сверхвысокой урбанизированности территории	Зона высокой урбанизированности территории	Зона средней урбанизированности территории	Зона низкой урбанизированности территории			Зона сверхвысокой урбанизированности территории	Зона высокой урбанизированности территории	Зона средней урбанизированности территории	Зона низкой урбанизированности территории
1	2	3	4	5	6	7	8	9	10	11	12	13	14	
				сти населения										
11.6.	Точка доступа к полнотекстовым информационным ресурсам	Количество точек	Точка	1 независимо от численности населения	--	--	--	--	Транспортная доступность	Минут	--	60	60	60
	Объекты библиотечного обслуживания городского поселения													
11.7.	Общедоступная библиотека с детским отделением	Количество объектов	Объект	--	--	1 на каждые 15600 человек населения но не менее 1 объекта	1 на каждые 15150 человек населения но не менее 1 объекта	1 на каждые 14400 человек населения но не менее 1 объекта	Транспортная доступность	Минут	--	30	30	30
11.8.	Точка доступа к полнотекстовым информационным ресурсам	Количество точек	Точка	1 независимо от численности населения	--	--	--	--	Транспортная доступность	Минут	--	30	30	30
	Объекты библиотечного обслуживания сельского поселения													
11.9.	Общедоступная библиотека с детским отделением	Количество объектов	Объект	1 независимо от численности населения	--	--	--	--	Транспортная доступность	Минут	--	20	20	30
11.10.	Точка доступа к полнотекстовым	Количество объектов	Объект	1 независимо от	--	--	--	--	Транспортная доступность	Минут	--	20	20	30

№/№	Область, вид, объект местного значения	Минимально допустимый уровень обеспеченности объектами местного значения							Максимально допустимый уровень территориальной доступности объектами местного значения					
		Параметр обеспеченности	Единица измерения	Базовое предельное значение показателя «А»					Параметр доступности	Единица измерения	Базовое предельное значение показателя «D»			
				Среднее планируемое значение	Зона сверхвысокой урбанизированности территории	Зона высокой урбанизированности территории	Зона средней урбанизированности территории	Зона низкой урбанизированности территории			Зона сверхвысокой урбанизированности территории	Зона высокой урбанизированности территории	Зона средней урбанизированности территории	Зона низкой урбанизированности территории
1	2	3	4	5	6	7	8	9	10	11	12	13	14	
	информационным ресурсам			численности населения										
11.11.	Филиал общедоступной библиотеки с детским отделением	Количество объектов	Объект	1 на населенный пункт с численностью населения от 1001 человек	--	--	--	--	Транспортная доступность	Минут	--	20	20	30
12.	Объекты музейного обслуживания													
	Объекты музейного обслуживания городского округа													
12.1.	Музей краеведческий	Количество объектов	Объект	1 независимо от количества населения	--	--	--	--	Транспортная доступность	Минут	40	--	--	--
12.2.	Музей тематический	Количество объектов	Объект	1 независимо от количества населения	--	--	--	--	Транспортная доступность	Минут	40	--	--	--
	Объекты музейного обслуживания муниципального района													
12.3.	Музей тематический (краеведческий)	Количество объектов	Объект	1 независимо от количества населения	--	--	--	--	Транспортная доступность	Минут	--	60	60	60

№/№	Область, вид, объект местного значения	Минимально допустимый уровень обеспеченности объектами местного значения							Максимально допустимый уровень территориальной доступности объектами местного значения					
		Параметр обеспеченности	Единица измерения	Базовое предельное значение показателя «А»					Параметр доступности	Единица измерения	Базовое предельное значение показателя «D»			
				Среднее планируемое значение	Зона сверхвысокой урбанизированности территории	Зона высокой урбанизированности территории	Зона средней урбанизированности территории	Зона низкой урбанизированности территории			Зона сверхвысокой урбанизированности территории	Зона высокой урбанизированности территории	Зона средней урбанизированности территории	Зона низкой урбанизированности территории
1	2	3	4	5	6	7	8	9	10	11	12	13	14	
	Объекты музейного обслуживания городского поселения													
12.4.	Музей краеведческий (тематический)	Количество объектов	Объект	1 независимо от количества населения	--	--	--	--	Транспортная доступность	Минут	--	30	30	30
13.	Объекты культурно-досугового (клубного) типа													
	Объекты культурно-досугового (клубного) типа городского округа													
13.1.	Дом культуры	Количество объектов	Объект	--	1 на 114000 человек населения, но не менее 1 объекта	--	--	--	Транспортная доступность	Минут	40	--	--	--
	Объекты культурно-досугового (клубного) типа муниципального района													
13.2.	Центр культурного развития	Количество объектов	Объект	1 независимо от количества населения	--	--	--	--	Транспортная доступность	Минут	--	30	30	30
	Объекты культурно-досугового (клубного) типа													

№/№	Область, вид, объект местного значения	Минимально допустимый уровень обеспеченности объектами местного значения							Максимально допустимый уровень территориальной доступности объектами местного значения					
		Параметр обеспеченности	Единица измерения	Базовое предельное значение показателя «А»					Параметр доступности	Единица измерения	Базовое предельное значение показателя «D»			
				Среднее планируемое значение	Зона сверхвысокой урбанизированности территории	Зона высокой урбанизированности территории	Зона средней урбанизированности территории	Зона низкой урбанизированности территории			Зона сверхвысокой урбанизированности территории	Зона высокой урбанизированности территории	Зона средней урбанизированности территории	Зона низкой урбанизированности территории
1	2	3	4	5	6	7	8	9	10	11	12	13	14	
	городского поселения													
13.3.	Дом культуры	Количество объектов	Объект	--	--	1 на 26000 человек населения, но не менее 1 независимо от количества населения	1 на 25250 человек населения, но не менее 1 независимо от количества населения	1 на 24000 человек населения, но не менее 1 независимо от количества населения	Транспортная доступность	Минут	--	20	20	30
	Объекты культурно-досугового (клубного) типа сельского поселения													
13.4.	Дом культуры	Количество объектов	Объект	1 независимо от количества населения	--	--	--	--	Транспортно-пешеходная	Минут	--	20	20	30
14.	Зрелищные организации													
	Зрелищные организации городского округа													
14.1.	Концертный зал	Количество объектов	Объект	1 независимо от количества населения	--	--	--	--	Транспортно-пешеходная	Минут	40	--	--	--
14.2.	Концертный творческий коллектив	Количество объектов	Объект	1 независимо от количества населения	--	--	--	--	Транспортно-пешеходная	Минут	40	--	--	--
14.3.	Кинозал	Объект (объект, оборудованный для кино-	Зал	--	1 на 17100 человек	--	--	--	Транспортная доступность	Минут	30	--	--	--

№/№	Область, вид, объект местного значения	Минимально допустимый уровень обеспеченности объектами местного значения							Максимально допустимый уровень территориальной доступности объектами местного значения					
		Параметр обеспеченности	Единица измерения	Базовое предельное значение показателя «А»					Параметр доступности	Единица измерения	Базовое предельное значение показателя «D»			
				Среднее планируемое значение	Зона сверхвысокой урбанизированности территории	Зона высокой урбанизированности территории	Зона средней урбанизированности территории	Зона низкой урбанизированности территории			Зона сверхвысокой урбанизированности территории	Зона высокой урбанизированности территории	Зона средней урбанизированности территории	Зона низкой урбанизированности территории
1	2	3	4	5	6	7	8	9	10	11	12	13	14	
		показа)			населения н.п. но не менее 1 объекта независимо от количества населения									
	Зрелищные организации городского поселения													
14.4.	Концертный творческий коллектив	Количество объектов	Объект	1 независимо от количества населения	--	--	--	--	Транспортная доступность	Минут	--	30	30	30
14.5.	Кинозал	Объект (объект, оборудованный для кинопоказа)	Зал	1 независимо от количества населения	--	--	--	--	Транспортная доступность	Минут	--	30	30	30
	Зрелищные организации сельского поселения													
14.6.	Кинозал	Объект (объект, оборудованный для кинопоказа)	Зал	--	--	1 на каждые 1560 человек населения в н. п. с численностью населения более 3001 человек	1 на каждые 1515 человек населения в н. п. с численностью населения более 3001 человек	1 на каждые 1440 человек населения в н. п. с численностью населения более 3001 человек	Транспортная доступность	Минут	--	30	30	30

Область отдыха и туризма

№/№	Область, вид, объект местного значения	Минимально допустимый уровень обеспеченности объектами местного значения							Максимально допустимый уровень территориальной доступности объектами местного значения					
		Параметр обеспеченности	Единица измерения	Базовое предельное значение показателя «А»					Параметр доступности	Единица измерения	Базовое предельное значение показателя «D»			
				Среднее планируемое значение	Зона сверхвысокой урбанизированности территории	Зона высокой урбанизированности территории	Зона средней урбанизированности территории	Зона низкой урбанизированности территории			Зона сверхвысокой урбанизированности территории	Зона высокой урбанизированности территории	Зона средней урбанизированности территории	Зона низкой урбанизированности территории
1	2	3	4	5	6	7	8	9	10	11	12	13	14	
15.	Объекты размещения людей													
	Объекты размещения людей муниципального района													
15.1.	Гостиницы (или аналогичные средства размещения)	Количество объектов	Объект	1 независимо от количества населения	--	--	--	--	Транспортная доступность	Минут	--	90	90	90
<u>Область объектов обслуживания</u>														
16.	Объекты торговли, общественного питания													
	Объекты торговли, общественного питания городского округа													
16.1.	Розничный рынок	Количество объектов	Объект	1 на каждые 70000 человек населения, но не менее 1 объекта	--	--	--	--	Транспортная доступность	Минут	90	--	--	--
16.2.	Аптека (аптечный пункт)	Количество объектов	Объект	--	1 на 13680 каждые человек населения	--	--	--	Транспортная доступность	Метров	800 для городских н.п.	--	--	--

№/№	Область, вид, объект местного значения	Минимально допустимый уровень обеспеченности объектами местного значения							Максимально допустимый уровень территориальной доступности объектами местного значения					
		Параметр обеспеченности	Единица измерения	Базовое предельное значение показателя «А»					Параметр доступности	Единица измерения	Базовое предельное значение показателя «D»			
				Среднее планируемое значение	Зона сверхвысокой урбанизированности территории	Зона высокой урбанизированности территории	Зона средней урбанизированности территории	Зона низкой урбанизированности территории			Зона сверхвысокой урбанизированности территории	Зона высокой урбанизированности территории	Зона средней урбанизированности территории	Зона низкой урбанизированности территории
1	2	3	4	5	6	7	8	9	10	11	12	13	14	
										Минут	30 для сельских н.п.			
	Объекты торговли, общественного питания муниципального района													
16.3.	Розничный рынок	Количество объектов	Объект	1 независимо от количества населения	--	--	--	--	Транспортная доступность	Минут	--	90	90	90
16.4.	Аптека (аптечный пункт)	Количество объектов	Объект	--	--	1 на 6448 каждые человек населения	1 на 6262 каждые человек населения	1 на 5952 каждые человек населения	Транспортная доступность	Метров Минут	-- --	800 для городских н.п. 30 для сельских н.п.	800 для городских н.п. 30 для сельских н.п.	800 для городских н.п. 30 для сельских н.п.
Область гражданская оборона и предупреждение ЧС														
17.	Объекты служб оперативного реагирования													
	Объекты служб оперативного реагирования городского округа													
17.1.	Аварийно-спасательные службы, пожарно-	Количество объектов	Объект	1 независимо от численно-	--	--	--	--	Время прибытия первого подразделе-	Минут	10	--	--	--

№/№	Область, вид, объект местного значения	Минимально допустимый уровень обеспеченности объектами местного значения							Максимально допустимый уровень территориальной доступности объектами местного значения					
		Параметр обеспеченности	Единица измерения	Базовое предельное значение показателя «А»					Параметр доступности	Единица измерения	Базовое предельное значение показателя «D»			
				Среднее планируемое значение	Зона сверхвысокой урбанизированности территории	Зона высокой урбанизированности территории	Зона средней урбанизированности территории	Зона низкой урбанизированности территории			Зона сверхвысокой урбанизированности территории	Зона высокой урбанизированности территории	Зона средней урбанизированности территории	Зона низкой урбанизированности территории
1	2	3	4	5	6	7	8	9	10	11	12	13	14	
	спасательные, аварийно-спасательные формирования, аварийно-восстановительные формирования, иные службы			сти населения					ния к месту вызова					
	Объекты служб оперативного реагирования городского поселения													
17.2.	Аварийно-спасательные службы, пожарно-спасательные, аварийно-спасательные формирования, аварийно-восстановительные формирования, иные службы.	Количество объектов	Объект	1 независимо от численности населения	--	--	--	--	Время прибытия первого подразделения к месту вызова	Минут	--	10	10	10
18.	Объекты пожарной охраны													
	Объекты пожарной охраны городского округа													
18.1.	Объект пожарной охраны	Количество объектов	Объект	1 независимо от численности населения (не нормируется на	--	--	--	--	Время прибытия первого подразделения к месту вызова	Минут	10	--	--	--

№/№	Область, вид, объект местного значения	Минимально допустимый уровень обеспеченности объектами местного значения							Максимально допустимый уровень территориальной доступности объектами местного значения					
		Параметр обеспеченности	Единица измерения	Базовое предельное значение показателя «А»					Параметр доступности	Единица измерения	Базовое предельное значение показателя «D»			
				Среднее планируемое значение	Зона сверхвысокой урбанизированности территории	Зона высокой урбанизированности территории	Зона средней урбанизированности территории	Зона низкой урбанизированности территории			Зона сверхвысокой урбанизированности территории	Зона высокой урбанизированности территории	Зона средней урбанизированности территории	Зона низкой урбанизированности территории
1	2	3	4	5	6	7	8	9	10	11	12	13	14	
				территориях где установленное время прибытия покрывается подразделениями противопожарной службы Волгоградской области)										
	Объекты пожарной охраны городского поселения													
18.2.	Объект пожарной охраны	Количество объектов	Объект	1 независимо от численности населения (не нормируется на территориях где установленное время прибытия покрывается подразделениями противопожарной службы	--	--	--	--	Время прибытия первого подразделения к месту вызова	Минут	--	10	10	10

№/№	Область, вид, объект местного значения	Минимально допустимый уровень обеспеченности объектами местного значения							Максимально допустимый уровень территориальной доступности объектами местного значения					
		Параметр обеспеченности	Единица измерения	Базовое предельное значение показателя «А»					Параметр доступности	Единица измерения	Базовое предельное значение показателя «D»			
				Среднее планируемое значение	Зона сверхвысокой урбанизированности территории	Зона высокой урбанизированности территории	Зона средней урбанизированности территории	Зона низкой урбанизированности территории			Зона сверхвысокой урбанизированности территории	Зона высокой урбанизированности территории	Зона средней урбанизированности территории	Зона низкой урбанизированности территории
1	2	3	4	5	6	7	8	9	10	11	12	13	14	
				Волгоградской области)										
	Объекты пожарной охраны сельского поселения													
18.3.	Объект пожарной охраны	Количество объектов	Объект	1 независимо от численности населения (не нормируется на территориях где установленное время прибытия покрывается подразделениями противопожарной службы Волгоградской области)	--	--	--	--	Время прибытия первого подразделения к месту вызова	Минут	--	20	20	20
<u>Область местное самоуправление</u>														
19.	Объекты услуг													
	Объекты услуг													

№/№	Область, вид, объект местного значения	Минимально допустимый уровень обеспеченности объектами местного значения							Максимально допустимый уровень территориальной доступности объектами местного значения					
		Параметр обеспеченности	Единица измерения	Базовое предельное значение показателя «А»					Параметр доступности	Единица измерения	Базовое предельное значение показателя «D»			
				Среднее планируемое значение	Зона сверхвысокой урбанизированности территории	Зона высокой урбанизированности территории	Зона средней урбанизированности территории	Зона низкой урбанизированности территории			Зона сверхвысокой урбанизированности территории	Зона высокой урбанизированности территории	Зона средней урбанизированности территории	Зона низкой урбанизированности территории
1	2	3	4	5	6	7	8	9	10	11	12	13	14	
	городского округа													
19.1.	Административное здание органа местного самоуправления	Количество объектов	Объект	1 независимо от численности населения	--	--	--	--	Транспортная доступность	Минут	--	90	90	90
19.2.	Дома и дворцы бракосочетаний (в том числе встроенные)	Количество объектов	Объект	1 независимо от численности населения	--	--	--	--	Транспортная доступность	Минут	--	90	90	90
19.3.	Специализированная служба по вопросам похоронного дела	Количество объектов	Объект	1 независимо от численности населения	--	--	--	--	Транспортная доступность	Минут	--	90	90	90
19.4.	Кладбище традиционного захоронения	Площадь территории	га на 1000 человек численности населения	--	0,27	--	--	--	Транспортная доступность	Минут	--	90	90	90
	Объекты услуг муниципального района													
19.5.	Административное здание органа местного самоуправления	Количество объектов	Объект	1 независимо от численности населения	--	--	--	--	Транспортная доступность	Минут	--	90	90	90
19.6.	Дома и дворцы бракосочетаний (в том числе встроенные)	Количество объектов	Объект	1 независимо от численности населения	--	--	--	--	Транспортная доступность	Минут	--	90	90	90

№/№	Область, вид, объект местного значения	Минимально допустимый уровень обеспеченности объектами местного значения							Максимально допустимый уровень территориальной доступности объектами местного значения					
		Параметр обеспеченности	Единица измерения	Базовое предельное значение показателя «А»					Параметр доступности	Единица измерения	Базовое предельное значение показателя «D»			
				Среднее планируемое значение	Зона сверхвысокой урбанизированности территории	Зона высокой урбанизированности территории	Зона средней урбанизированности территории	Зона низкой урбанизированности территории			Зона сверхвысокой урбанизированности территории	Зона высокой урбанизированности территории	Зона средней урбанизированности территории	Зона низкой урбанизированности территории
1	2	3	4	5	6	7	8	9	10	11	12	13	14	
19.7.	Специализированная служба по вопросам похоронного дела	Количество объектов	Объект	1 независимо от численности населения	--	--	--	--	Транспортная доступность	Минут	--	90	90	90
19.8.	Кладбище традиционного захоронения	Площадь территории	га на 1000 человек численности населения	--	--	0,25	0,24	0,23	Транспортная доступность	Минут	--	90	90	90
Объекты услуг городского поселения														
19.9.	Административное здание органа местного самоуправления	Количество объектов	Объект	1 независимо от численности населения	--	--	--	--	Транспортная доступность	Минут	--	30	30	30
19.10.	Специализированная служба по вопросам похоронного дела	Количество объектов	Объект	1 независимо от численности населения	--	--	--	--	Транспортная доступность	Минут	--	30	30	30
19.11.	Кладбище традиционного захоронения	Площадь территории	га на 1000 человек численности населения	--	--	0,25	0,24	0,23	Транспортная доступность	Минут	--	30	30	30
Объекты услуг сельского поселения														
19.12.	Административное здание органа местного самоуправ-	Количество объектов	Объект	1 независимо от численно-	--	--	--	--	Транспортная доступность	Минут	--	60	60	60

№/№	Область, вид, объект местного значения	Минимально допустимый уровень обеспеченности объектами местного значения							Максимально допустимый уровень территориальной доступности объектами местного значения					
		Параметр обеспеченности	Единица измерения	Базовое предельное значение показателя «А»					Параметр доступности	Единица измерения	Базовое предельное значение показателя «D»			
				Среднее планируемое значение	Зона сверхвысокой урбанизированности территории	Зона высокой урбанизированности территории	Зона средней урбанизированности территории	Зона низкой урбанизированности территории			Зона сверхвысокой урбанизированности территории	Зона высокой урбанизированности территории	Зона средней урбанизированности территории	Зона низкой урбанизированности территории
1	2	3	4	5	6	7	8	9	10	11	12	13	14	
	ления			сти населения										
<u>Область особо охраняемые территории местного значения</u>														
20.	Особо охраняемые территории местного значения													
	Особо охраняемые территории местного значения городского округа													
20.1.	Особо охраняемая территория местного значения	Количество объектов (территория)	Объект (территория)	1 независимо от численности населения	--	--	--	--	Транспортная доступность	Минут	90	--	--	--
	Особо охраняемые территории местного значения муниципального района													
20.2.	Особо охраняемая территория местного значения	Количество объектов (территория)	Объект (территория)	1 независимо от численности населения	--	--	--	--	Транспортная доступность	Минут	--	90	90	90

№/№	Область, вид, объект местного значения	Минимально допустимый уровень обеспеченности объектами местного значения							Максимально допустимый уровень территориальной доступности объектами местного значения					
		Параметр обеспеченности	Единица измерения	Базовое предельное значение показателя «А»					Параметр доступности	Единица измерения	Базовое предельное значение показателя «D»			
				Среднее планируемое значение	Зона сверхвысокой урбанизированности территории	Зона высокой урбанизированности территории	Зона средней урбанизированности территории	Зона низкой урбанизированности территории			Зона сверхвысокой урбанизированности территории	Зона высокой урбанизированности территории	Зона средней урбанизированности территории	Зона низкой урбанизированности территории
1	2	3	4	5	6	7	8	9	10	11	12	13	14	
<u>Область благоустройство территории</u>														
21.	Объекты общественных пространств													
	Объекты общественных пространств городского округа													
21.1.	Парк (парк культуры и отдыха)	Количество объектов	Объект	--	1 на 34200 человек населения н.п.	--	--	--	Транспортная доступность	Минут	40	--	--	--
21.2.	Территория рекреационного назначения (лесопарк, парк, сквер, бульвар, аллея)	Площадь территории	м ² на чел.	--	11,4	--	--	--	Транспортная доступность	Минут	30	--	--	--
	Объекты общественных пространств городского поселения													
21.3.	Парк (парк культуры и отдыха)	Количество объектов	Объект	--	--	1 на 25751 человек населения н.п.	1 на 26833 человек населения н.п.	1 на 30612 человек населения н.п.	Транспортная доступность	Минут	--	30	30	30
21.4.	Территория рекреационного назначения (лесопарк, парк, сквер, бульвар, аллея)	Площадь территории	м ² на чел.	--	--	8,3	8,0	7,7	Транспортная доступность	Минут	--	30	30	30
	Объекты общественных про-													

№/№	Область, вид, объект местного значения	Минимально допустимый уровень обеспеченности объектами местного значения							Максимально допустимый уровень территориальной доступности объектами местного значения					
		Параметр обеспеченности	Единица измерения	Базовое предельное значение показателя «А»					Параметр доступности	Единица измерения	Базовое предельное значение показателя «D»			
				Среднее планируемое значение	Зона сверхвысокой урбанизированности территории	Зона высокой урбанизированности территории	Зона средней урбанизированности территории	Зона низкой урбанизированности территории			Зона сверхвысокой урбанизированности территории	Зона высокой урбанизированности территории	Зона средней урбанизированности территории	Зона низкой урбанизированности территории
1	2	3	4	5	6	7	8	9	10	11	12	13	14	
	странств сельского поселения													
21.5.	Территория рекреационного назначения (лесопарк, парк, сквер, бульвар, аллея)	Площадь территории	м ² на чел.	--	--	12,5	12,1	11,5	Транспортная доступность	Минут	--	20	20	30
22.	Объекты благоустройства													
	Объекты благоустройства городского округа													
22.1.	Детская площадка	Площадь территории	м ² на чел.	--	0,57	--	--	--	Удаленность	Метров	500 м (в границах квартала, микрорайона)	--	--	--
22.2.	Площадка отдыха и досуга	Площадь территории	м ² на чел.	--	0,11	--	--	--	Удаленность	Метров	500 м (в границах квартала, микрорайона)	--	--	--
22.3.	Площадки для выгула собак	Площадь территории	м ² на чел.	--	0,11	--	--	--	Удаленность	Метров	600	--	--	--
	Объекты благоустройства сельского поселения													
22.4.	Детская площадка	Площадь территории	м ² на чел.	--	--	0,52	0,51	0,48	Удаленность	Метров	--	500 м (в границах квартала,	500 м (в границах квартала,	500 м (в границах квартала,

№/№	Область, вид, объект местного значения	Минимально допустимый уровень обеспеченности объектами местного значения							Максимально допустимый уровень территориальной доступности объектами местного значения					
		Параметр обеспеченности	Единица измерения	Базовое предельное значение показателя «А»					Параметр доступности	Единица измерения	Базовое предельное значение показателя «D»			
				Среднее планируемое значение	Зона сверхвысокой урбанизированности территории	Зона высокой урбанизированности территории	Зона средней урбанизированности территории	Зона низкой урбанизированности территории			Зона сверхвысокой урбанизированности территории	Зона высокой урбанизированности территории	Зона средней урбанизированности территории	Зона низкой урбанизированности территории
1	2	3	4	5	6	7	8	9	10	11	12	13	14	
												микрорайона)	микрорайона)	микрорайона)
22.5.	Площадка отдыха и досуга	Площадь территории	м ² на чел.	--	--	0,10	0,10	0,10	Удаленность	Метров	--	500 м (в границах квартала, микрорайона)	500 м (в границах квартала, микрорайона)	500 м (в границах квартала, микрорайона)
22.6.	Площадки для выгула собак	Площадь территории	м ² на чел.	--	--	0,10	0,10	0,10	Удаленность	Метров	--	600	600	600
	Объекты благоустройства сельского поселения													
22.7.	Детская площадка	Площадь территории	м ² на чел.	--	--	0,52	0,51	0,48	Удаленность	Метров	--	500 м (в границах квартала, микрорайона)	500 м (в границах квартала, микрорайона)	500 м (в границах квартала, микрорайона)
22.8.	Площадка отдыха и досуга	Площадь территории	м ² на чел.	--	--	0,10	0,10	0,10	Удаленность	Метров	--	500 м (в границах квартала, микрорайона)	500 м (в границах квартала, микрорайона)	500 м (в границах квартала, микрорайона)

Примечание. Принятые сокращения в таблице: н.п. - населенный пункт

Таблица 1.3.

Коэффициент территориальной дифференциации
муниципальных образований «К_Т»

№ п/п	Наименование муниципального образования	Коэффициент территориальной дифференциации муниципальных образований, «К _Т »
1	2	3
1	Городской округ город-герой Волгоград	1,02
2	Городской округ город - Волжский	1,02
3	Городской округ - город Камышин	1,00
4	Городской округ город Михайловка	1,02
5	Городской округ город Урюпинск	1,03
6	Городской округ - город Фролово	1,02
7	Алексеевский муниципальный район	0,99
8	Быковский муниципальный район	0,96
9	Городищенский муниципальный район	1,00
10	Даниловский муниципальный район	0,97
11	Дубовский муниципальный район	0,96
12	Еланский муниципальный район	0,96
13	Жирновский муниципальный район	0,98
14	Иловлинский муниципальный район	0,98
15	Калачевский муниципальный район	0,98
16	Камышинский муниципальный район	0,97
17	Киквидзенский муниципальный район	0,98
18	Клетский муниципальный район	0,99
19	Котельниковский муниципальный район	0,98
20	Котовский муниципальный район	0,97
21	Кумылженский муниципальный район	0,99
22	Ленинский муниципальный район	0,96
23	Нехаевский муниципальный район	0,99
24	Николаевский муниципальный район	0,96
25	Новоаннинский муниципальный район	1,01
26	Новониколаевский муниципальный район	0,99
27	Октябрьский муниципальный район	0,97

№ п/п	Наименование муниципального образования	Коэффициент территориальной дифференциации муниципальных образований, «К _Т »
1	2	3
28	Ольховский муниципальный район	0,95
29	Палласовский муниципальный район	0,95
30	Руднянский муниципальный район	0,98
31	Светлоярский муниципальный район	0,94
32	Серафимовичский муниципальный район	0,97
33	Среднеахтубинский муниципальный район	0,99
34	Старополтавский муниципальный район	0,94
35	Суровикинский муниципальный район	1,00
36	Урюпинский муниципальный район	1,01
37	Фроловский муниципальный район	0,99
38	Чернышковский муниципальный район	0,99

2. Материалы по обоснованию расчётных показателей, содержащихся в основной части

2.1 Нормативно-правовое и нормативно-техническое обоснование установления расчетных показателей (предельных значений) приведенных в основной части с учетом социально-экономического развития области по областям полномочий в таблице 2.1.1.

Таблица 2.1.1.

Нормативно-правовое и нормативно-техническое обоснование установления расчетных показателей с учетом социально-экономического развития области по областям полномочий

№/№	Область, вид объекта местного значения	Правовые и технические основания установления базовых предельных значений допустимого уровня обеспеченности объектами местного значения и их территориальной доступности.			
		Городской округ	Муниципальный район	Городское поселение	Сельское поселение
1	2	3	4	5	6
Область инженерно-технического обеспечения					
1.	Объекты электроснабжения:	<p>Объем электропотребления принят в соответствии с СП 42.13330.2016 «СНиП 2.07.01-89*» Планировка и застройка городских и сельских поселений. Актуализированная редакция (утв. Приказом Минстроя России от 30.12.2016 N 1034/пр). Приложение Л.</p> <p>Базовое предельное значение показателя «А» по зонам урбанизированности получаем по формуле: 2000 кВт ч/год на 1 чел. x К_{умо},</p> <p>где: К_{умо}* - коэффициент урбанизированности муниципального образования.</p> <p>Удаленность принята 300 м в соответствии с п. 1 Постановления Правительства РФ от 07.03.2017 N 269 «Об утверждении перечня случаев, при которых для строительства, реконструкции линейного объекта не требуется подготовка документации по планировке территории»</p>	<p>Объем электропотребления принят в соответствии с СП 42.13330.2016 «СНиП 2.07.01-89*» Планировка и застройка городских и сельских поселений. Актуализированная редакция (утв. Приказом Минстроя России от 30.12.2016 N 1034/пр). Приложение Л.</p> <p>Базовое предельное значение показателя «А» по зонам урбанизированности получаем по формуле: 1350 кВт ч/год на 1 чел. x К_{умо},</p> <p>где: К_{умо}* - коэффициент урбанизированности муниципального образования.</p> <p>Удаленность принята 0 м (до границы населенного пункта) в соответствии с ч.1 ст.15 Федерального закона от 06.10.2003 N 131-ФЗ» Об общих принципах организации местного самоуправления в Российской Федерации»</p>	<p>Объем электропотребления принят в соответствии с СП 42.13330.2016 «СНиП 2.07.01-89*» Планировка и застройка городских и сельских поселений. Актуализированная редакция (утв. Приказом Минстроя России от 30.12.2016 N 1034/пр). Приложение Л.</p> <p>Базовое предельное значение показателя «А» по зонам урбанизированности получаем по формуле: 1700 кВт ч/год на 1 чел. x К_{умо},</p> <p>где: К_{умо}* - коэффициент урбанизированности муниципального образования.</p> <p>Удаленность принята 300 м в соответствии с п. 1 Постановления Правительства РФ от 07.03.2017 N 269 «Об утверждении перечня случаев, при которых для строительства, реконструкции линейного объекта не требуется подготовка документации по планировке территории»</p>	<p>Объем электропотребления принят в соответствии с СП 42.13330.2016 «СНиП 2.07.01-89*» Планировка и застройка городских и сельских поселений. Актуализированная редакция (утв. Приказом Минстроя России от 30.12.2016 N 1034/пр). Приложение Л.</p> <p>Базовое предельное значение показателя «А» по зонам урбанизированности получаем по формуле: 950 кВт ч/год на 1 чел. x К_{умо},</p> <p>где: К_{умо}* - коэффициент урбанизированности муниципального образования.</p> <p>Удаленность принята 500 м в соответствии с п. 1 Постановления Правительства РФ от 07.03.2017 N 269 «Об утверждении перечня случаев, при которых для строительства, реконструкции линейного объекта не требуется подготовка документации по планировке территории»</p>
2.	Объекты газоснабжения:	<p>Объем газопотребления принят в соответствии с СП 42-101-2003 Общие положения по проектированию и строительству газораспределительных систем из металлических и полиэтиленовых труб (Принят и введен в действие решением Межведомственного координационного совета по вопросам технического совершенствования газораспределительных систем и других инженерных коммуникаций, протокол от 8</p>	<p>Объем газопотребления принят в соответствии с СП 42-101-2003 Общие положения по проектированию и строительству газораспределительных систем из металлических и полиэтиленовых труб (Принят и введен в действие решением Межведомственного координационного совета по вопросам технического совершенствования газораспределительных систем и других инженерных коммуникаций, протокол от 8</p>	<p>Объем газопотребления принят в соответствии с СП 42-101-2003 Общие положения по проектированию и строительству газораспределительных систем из металлических и полиэтиленовых труб (Принят и введен в действие решением Межведомственного координационного совета по вопросам технического совершенствования газораспределительных систем и других инженерных коммуникаций, протокол от 8</p>	<p>Объем газопотребления принят в соответствии с СП 42-101-2003 Общие положения по проектированию и строительству газораспределительных систем из металлических и полиэтиленовых труб (Принят и введен в действие решением Межведомственного координационного совета по вопросам технического совершенствования газораспределительных систем и других инженерных коммуникаций, протокол от 8</p>

№/№	Область, вид объекта местного значения	Правовые и технические основания установления базовых предельных значений допустимого уровня обеспеченности объектами местного значения и их территориальной доступности.			
		Городской округ	Муниципальный район	Городское поселение	Сельское поселение
1	2	3	4	5	6
		<p>июля 2003 г. № 32). П.3.12.</p> <p>Базовое предельное значение показателя «А» по зонам урбанизированности получаем по формуле: 210 м³/год на 1 чел. х К_{УМО}, где: К_{УМО}* - коэффициент урбанизированности муниципального образования</p> <p>Удаленность принята 300 м в соответствии с п. 1 Постановления Правительства РФ от 07.03.2017 N 269 «Об утверждении перечня случаев, при которых для строительства, реконструкции линейного объекта не требуется подготовка документации по планировке территории»</p>	<p>июля 2003 г. № 32). П.3.12.</p> <p>Базовое предельное значение показателя «А» по зонам урбанизированности получаем по формуле: 200 м³/год на 1 чел. х К_{УМО}, где: К_{УМО}* - коэффициент урбанизированности муниципального образования</p> <p>Удаленность принята 0 м (до границы населенного пункта) в соответствии с ч.1 ст.15 Федерального закона от 06.10.2003 N 131-ФЗ» Об общих принципах организации местного самоуправления в Российской Федерации»</p>	<p>июля 2003 г. № 32). П.3.12.</p> <p>Базовое предельное значение показателя «А» по зонам урбанизированности получаем по формуле: 180 м³/год на 1 чел. х К_{УМО}, где: К_{УМО}* - коэффициент урбанизированности муниципального образования Удаленность принята 300 м в соответствии с п. 1 Постановления Правительства РФ от 07.03.2017 N 269 «Об утверждении перечня случаев, при которых для строительства, реконструкции линейного объекта не требуется подготовка документации по планировке территории»</p>	<p>июля 2003 г. № 32). П.3.12.</p> <p>Базовое предельное значение показателя «А» по зонам урбанизированности получаем по формуле: 220 м³/год на 1 чел. х К_{УМО}, где: К_{УМО}* - коэффициент урбанизированности муниципального образования.</p> <p>Удаленность принята 500 м в соответствии с п. 1 Постановления Правительства РФ от 07.03.2017 N 269 «Об утверждении перечня случаев, при которых для строительства, реконструкции линейного объекта не требуется подготовка документации по планировке территории»</p>
3.	Объекты теплоснабжения:	<p>Объем теплоснабжения принят в соответствии с СП 42-101-2003 Общие положения по проектированию и строительству газораспределительных систем из металлических и полиэтиленовых труб (Принят и введен в действие решением Межведомственного координационного совета по вопросам технического совершенствования газораспределительных систем и других инженерных коммуникаций, протокол от 8 июля 2003 г. № 32). Приложение А.</p> <p>Базовое предельное значение показателя «А» по зонам урбанизированности получаем по формуле: 1680 МДж/год на 1 чел. х К_{УМО}, где: К_{УМО}* - коэффициент урбанизированности муниципального образования.</p> <p>Удаленность принята 500 м с Постановлением Правительства РФ от 07.03.2017 N 269 «Об утверждении перечня случаев, при которых для строительства, реконструкции линейного объекта не требуется подготовка документации по планировке территории»</p>	--	<p>Объем теплоснабжения принят в соответствии с СП 42-101-2003 Общие положения по проектированию и строительству газораспределительных систем из металлических и полиэтиленовых труб (Принят и введен в действие решением Межведомственного координационного совета по вопросам технического совершенствования газораспределительных систем и других инженерных коммуникаций, протокол от 8 июля 2003 г. № 32). Приложение А.</p> <p>Базовое предельное значение показателя «А» по зонам урбанизированности получаем по формуле: 1680 МДж/год на 1 чел. х К_{УМО}, где: К_{УМО}* - коэффициент урбанизированности муниципального образования.</p> <p>Удаленность принята 500 м с Постановлением Правительства РФ от 07.03.2017 N 269 «Об утверждении перечня случаев, при которых для строительства, реконструкции линейного объекта не требуется подготовка документации по планировке территории»</p>	<p>Объем теплоснабжения принят в соответствии с СП 42-101-2003 Общие положения по проектированию и строительству газораспределительных систем из металлических и полиэтиленовых труб (Принят и введен в действие решением Межведомственного координационного совета по вопросам технического совершенствования газораспределительных систем и других инженерных коммуникаций, протокол от 8 июля 2003 г. № 32). Приложение А.</p> <p>Базовое предельное значение показателя «А» по зонам урбанизированности получаем по формуле: 1900 МДж/год на 1 чел. х К_{УМО}, где: К_{УМО}* - коэффициент урбанизированности муниципального образования.</p> <p>Удаленность принята 500 м с Постановлением Правительства РФ от 07.03.2017 N 269 «Об утверждении перечня случаев, при которых для строительства, реконструкции линейного объекта не требуется подготовка документации по планировке территории»</p>
4.	Объекты водоснабжения:	<p>Объем водопотребления принят в соответствии с СП 31.13330.2012 Водоснабжение. Наружные сети и сооружения. (утв. Приказом Минрегион России от 29.12.2011 N 635/14). П.5.1.</p>	<p>Объем водопотребления принят в соответствии с СП 31.13330.2012 Водоснабжение. Наружные сети и сооружения. (утв. Приказом Минрегион России от 29.12.2011 N 635/14). П.5.1.</p>	<p>Объем водопотребления принят в соответствии с СП 31.13330.2012 Водоснабжение. Наружные сети и сооружения. (утв. Приказом Минрегион России от 29.12.2011 N 635/14). П.5.1.</p>	<p>Объем водопотребления принят в соответствии с СП 31.13330.2012 Водоснабжение. Наружные сети и сооружения. (утв. Приказом Минрегион России от 29.12.2011 N 635/14). П.5.1.</p>

№/№	Область, вид объекта местного значения	Правовые и технические основания установления базовых предельных значений допустимого уровня обеспеченности объектами местного значения и их территориальной доступности.			
		Городской округ	Муниципальный район	Городское поселение	Сельское поселение
1	2	3	4	5	6
		Базовое предельное значение показателя «А» по зонам урбанизированности получаем по формуле: $220 \text{ л/сут. на } 1 \text{ чел} \times K_{\text{УМО}}$, где: $K_{\text{УМО}}^*$ - коэффициент урбанизированности муниципального образования. Удаленность принята 500 м с Постановлением Правительства РФ от 07.03.2017 N 269 «Об утверждении перечня случаев, при которых для строительства, реконструкции линейного объекта не требуется подготовка документации по планировке территории»	Базовое предельное значение показателя «А» по зонам урбанизированности получаем по формуле: $160 \text{ л/сут. на } 1 \text{ чел} \times K_{\text{УМО}}$, где: $K_{\text{УМО}}^*$ - коэффициент урбанизированности муниципального образования. Удаленность принята 0 метров (до границы населенного пункта)	Базовое предельное значение показателя «А» по зонам урбанизированности получаем по формуле: $180 \text{ л/сут. на } 1 \text{ чел} \times K_{\text{УМО}}$, где: $K_{\text{УМО}}^*$ - коэффициент урбанизированности муниципального образования. Удаленность принята 500 м с Постановлением Правительства РФ от 07.03.2017 N 269 «Об утверждении перечня случаев, при которых для строительства, реконструкции линейного объекта не требуется подготовка документации по планировке территории»	Базовое предельное значение показателя «А» по зонам урбанизированности получаем по формуле: $180 \text{ л/сут. на } 1 \text{ чел} \times K_{\text{УМО}}$, где: $K_{\text{УМО}}^*$ - коэффициент урбанизированности муниципального образования. Удаленность принята 500 м с Постановлением Правительства РФ от 07.03.2017 N 269 «Об утверждении перечня случаев, при которых для строительства, реконструкции линейного объекта не требуется подготовка документации по планировке территории»
5.	Объекты водоотведения:	Объем водоотведения принят в соответствии с СП 32.13330.2012 Канализация. Наружные сети и сооружения (утв. Приказом Минрегион России от 29.12.2011 N 635/11). п.5.1.1. Базовое предельное значение показателя «А» по зонам урбанизированности получаем по формуле: $220 \text{ л/сут. на } 1 \text{ чел} \times K_{\text{УМО}}$, где: $K_{\text{УМО}}^*$ - коэффициент урбанизированности муниципального образования. Удаленность принята 500 м с Постановлением Правительства РФ от 07.03.2017 N 269 «Об утверждении перечня случаев, при которых для строительства, реконструкции линейного объекта не требуется подготовка документации по планировке территории»	Объем водоотведения принят в соответствии с СП 32.13330.2012 Канализация. Наружные сети и сооружения (утв. Приказом Минрегион России от 29.12.2011 N 635/11). п.5.1.1. Базовое предельное значение показателя «А» по зонам урбанизированности получаем по формуле: $160 \text{ л/сут. на } 1 \text{ чел} \times K_{\text{УМО}}$, где: $K_{\text{УМО}}^*$ - коэффициент урбанизированности муниципального образования. Удаленность принята 0 метров (до границы населенного пункта)	Объем водоотведения принят в соответствии с СП 32.13330.2012 Канализация. Наружные сети и сооружения (утв. Приказом Минрегион России от 29.12.2011 N 635/11). п.5.1.1. Базовое предельное значение показателя «А» по зонам урбанизированности получаем по формуле: $180 \text{ л/сут. на } 1 \text{ чел} \times K_{\text{УМО}}$, где: $K_{\text{УМО}}^*$ - коэффициент урбанизированности муниципального образования. Удаленность принята 500 м с Постановлением Правительства РФ от 07.03.2017 N 269 «Об утверждении перечня случаев, при которых для строительства, реконструкции линейного объекта не требуется подготовка документации по планировке территории»	Объем водоотведения принят в соответствии с СП 32.13330.2012 Канализация. Наружные сети и сооружения (утв. Приказом Минрегион России от 29.12.2011 N 635/11). п.5.1.1. Базовое предельное значение показателя «А» по зонам урбанизированности получаем по формуле: $180 \text{ л/сут. на } 1 \text{ чел} \times K_{\text{УМО}}$, где: $K_{\text{УМО}}^*$ - коэффициент урбанизированности муниципального образования. Удаленность принята 500 м с Постановлением Правительства РФ от 07.03.2017 N 269 «Об утверждении перечня случаев, при которых для строительства, реконструкции линейного объекта не требуется подготовка документации по планировке территории»
<u>Область автомобильные дороги и транспортное обслуживание</u>					
6.	Объекты автомобильных дорог				

№/№	Область, вид объекта местного значения	Правовые и технические основания установления базовых предельных значений допустимого уровня обеспеченности объектами местного значения и их территориальной доступности.			
		Городской округ	Муниципальный район	Городское поселение	Сельское поселение
1	2	3	4	5	6
	Улично-дорожная сеть	<p>Плотность сети 4,5 км/км² принята в соответствии с п 1.15. «Руководство по проектированию городских улиц и дорог» Центральный Научно-Исследовательский И Проектный Институт По Градостроительству (ЦНИИП Градостроительства) Госгражданстроя</p> <p>Базовое предельное значение показателя «А» по зонам урбанизированности получаем по формуле: 4,5 км/км² x K_{УМО},</p> <p>где: K_{УМО}* - коэффициент урбанизированности муниципального образования.</p> <p>Удаленность принята в соответствии с п 1.14. «Руководство по проектированию городских улиц и дорог» Центральный Научно-Исследовательский И Проектный Институт По Градостроительству (Цниип Градостроительства) Госгражданстроя</p>	--	<p>Плотность сети 4,5 км/км² принята в соответствии с п 1.15. «Руководство по проектированию городских улиц и дорог» Центральный Научно-Исследовательский И Проектный Институт По Градостроительству (ЦНИИП Градостроительства) Госгражданстроя</p> <p>Базовое предельное значение показателя «А» по зонам урбанизированности получаем по формуле: 4,5 км/км² x K_{УМО},</p> <p>где: K_{УМО}* - коэффициент урбанизированности муниципального образования.</p> <p>Удаленность принята в соответствии с п 1.14. «Руководство по проектированию городских улиц и дорог» Центральный Научно-Исследовательский И Проектный Институт По Градостроительству (Цниип Градостроительства) Госгражданстроя</p>	<p>Плотность сети 3,5 км/км² принята в соответствии с п 1.15. «Руководство по проектированию городских улиц и дорог» Центральный Научно-Исследовательский И Проектный Институт По Градостроительству (ЦНИИП Градостроительства) Госгражданстроя</p> <p>Базовое предельное значение показателя «А» по зонам урбанизированности получаем по формуле: 4,5 км/км² x K_{УМО},</p> <p>где: K_{УМО}* - коэффициент урбанизированности муниципального образования.</p> <p>Удаленность принята в соответствии с п 1.14. «Руководство по проектированию городских улиц и дорог» Центральный Научно-Исследовательский И Проектный Институт По Градостроительству (Цниип Градостроительства) Госгражданстроя</p>
	Автомобильная дорога с твердым покрытием, обеспечивающая связь сельского н.п. с сетью дорог общего пользования	--	<p>Подъезд к н.п. принят равным 1 объект на сельский населенный пункт принято с учетом Постановления Администрации Волгоградской обл. от 23.01.2017 N 16-п «Об утверждении государственной программы Волгоградской области «Развитие транспортной системы и обеспечение безопасности дорожного движения в Волгоградской области «Подпрограмма «Совершенствование и развитие сети автомобильных дорог общего пользования Волгоградской области»</p> <p>Удаленность 0 м (до границы населенного пункта) в соответствии с Федеральным законом от 06.10.2003 N 131-ФЗ «Об общих принципах организации местного самоуправления в Российской Федерации» п.5, ч.1, ст. 15.</p>	--	--
7.	Объекты транспортного обслуживания населения:	--	<p>Федеральный закон от 06.10.2003 г. N 131-ФЗ «Об общих принципах местного самоуправления в Российской Федерации» п.6, ч.1, ст. 15</p> <p>Транспортная доступность 90 минут при-</p>	<p>Федеральный закон от 06.10.2003 г. N 131-ФЗ «Об общих принципах местного самоуправления в Российской Федерации» п.7, ч.1, ст. 14</p> <p>Пешеходная доступность 30 минут принята</p>	--

№/№	Область, вид объекта местного значения	Правовые и технические основания установления базовых предельных значений допустимого уровня обеспеченности объектами местного значения и их территориальной доступности.			
		Городской округ	Муниципальный район	Городское поселение	Сельское поселение
1	2	3	4	5	6
			<p>нята исходя из времени, за которое можно добраться от самого удаленного населенного пункта муниципального образования до объекта.</p> <p>Федеральный закон от 06.10.2003 г. N 131-ФЗ «Об общих принципах местного самоуправления в Российской Федерации» п.6, ч.1, ст. 15</p> <p>Пешеходная доступность 30 минут принята в соответствии с п. 11.2 СП 42.13330. «СНиП 2.07.01-89*» Планировка и застройка городских и сельских поселений. Актуализированная редакция (утв. Приказом Минстроя России от 30.12.2016 N 1034/пр)</p>	<p>в соответствии с п. 11.2 СП 42.13330. «СНиП 2.07.01-89*» Планировка и застройка городских и сельских поселений. Актуализированная редакция (утв. Приказом Минстроя России от 30.12.2016 N 1034/пр)</p>	
<u>Область образования</u>					
8.	Объекты образования				
	Дошкольная образовательная организация	<p>Число мест в дошкольных образовательных организациях в расчете на 100 детей в возрасте от 0 до 7 лет принято для сельских н.п. - 45 места, для городских н.п. - 65 мест в соответствии с Приложением Письма Минобрнауки России от 04.05.2016 N АК-950/02 «О методических рекомендациях» Примерные значения для установления критериев по оптимальному размещению на территориях субъектов Российской Федерации объектов образования».</p> <p>Базовое предельное значение показателя «А» по зонам урбанизированности получаем по формуле:</p> <p>для сельских н.п. = 45 x K_{УМО},</p> <p>для городских н.п. = 65 x K_{УМО},</p> <p>где: K_{УМО}* - коэффициент урбанизированности муниципального образования.</p>	<p>Число мест в дошкольных образовательных организациях в расчете на 100 детей в возрасте от 0 до 7 лет принято для сельских н.п. - 45 места, для городских н.п. - 65 мест в соответствии с Приложением Письма Минобрнауки России от 04.05.2016 N АК-950/02 «О методических рекомендациях» Примерные значения для установления критериев по оптимальному размещению на территориях субъектов Российской Федерации объектов образования».</p> <p>Базовое предельное значение показателя «А» по зонам урбанизированности получаем по формуле:</p> <p>для сельских н.п. = 45 x K_{УМО},</p> <p>для городских н.п. = 65 x K_{УМО},</p> <p>где: K_{УМО}* - коэффициент урбанизированности муниципального образования.</p>	--	--

№/№	Область, вид объекта местного значения	Правовые и технические основания установления базовых предельных значений допустимого уровня обеспеченности объектами местного значения и их территориальной доступности.			
		Городской округ	Муниципальный район	Городское поселение	Сельское поселение
1	2	3	4	5	6
		<p>Пешеходная доступность принята для сельских н. п. – 500 м, для городских н.п.- 300 м в соответствии с Приложением Письма Минобрнауки России от 04.05.2016 N АК-950/02 «О методических рекомендациях» Примерные значения для установления критериев по оптимальному размещению на территориях субъектов Российской Федерации объектов образования».</p>	<p>Пешеходная доступность принята для сельских н. п. – 500 м, для городских н.п.- 300 м в соответствии с Приложением Письма Минобрнауки России от 04.05.2016 N АК-950/02 «О методических рекомендациях» Примерные значения для установления критериев по оптимальному размещению на территориях субъектов Российской Федерации объектов образования».</p>		
	Общеобразовательная организация	<p>Число мест в образовательных организациях в расчете на 100 детей в возрасте от 7 до 18 лет принято для сельских н. п. - 45 мест, для городских н.п. - 95 мест в соответствии с приложением Письма Минобрнауки России от 04.05.2016 N АК-950/02 «О методических рекомендациях» Примерные значения для установления критериев по оптимальному размещению на территориях субъектов Российской Федерации объектов образования»</p> <p>Базовое предельное значение показателя «А» по зонам урбанизированности получаем по формуле:</p> <p>для сельских н.п. = $45 \times K_{УМО}$.</p> <p>для городских н.п. = $95 \times K_{УМО}$,</p> <p>где: $K_{УМО}^*$ - коэффициент урбанизированности муниципального образования</p> <p>Для городских н. п. число мест ограничено до 100 мест в соответствии с приложением Д, таблица Д.1 СП 42.13330. «СНиП 2.07.01-89*» Планировка и застройка городских и сельских поселений. Актуализированная редакция (утв. Приказом Минстроя России от 30.12.2016 N 1034/пр)</p> <p>Доступность принята для сельских н. п. – 30 мин, для городских н.п.- 500 м в соответствии с Приложением Письма Минобрнауки России от 04.05.2016 N АК-950/02 «О методических рекомендациях» Примерные значения для установления критериев по оптимальному размещению на террито-</p>	<p>Число мест в образовательных организациях в расчете на 100 детей в возрасте от 7 до 18 лет принято для сельских н. п. - 45 мест, для городских н.п. - 95 мест в соответствии с приложением Письма Минобрнауки России от 04.05.2016 N АК-950/02 «О методических рекомендациях» Примерные значения для установления критериев по оптимальному размещению на территориях субъектов Российской Федерации объектов образования»</p> <p>Базовое предельное значение показателя «А» по зонам урбанизированности получаем по формуле:</p> <p>для сельских н.п. = $45 \times K_{УМО}$,</p> <p>для городских н.п. = $95 \times K_{УМО}$,</p> <p>где: $K_{УМО}^*$ - коэффициент урбанизированности муниципального образования</p> <p>Доступность принята для сельских н. п. – 30 мин, для городских н.п.- 500 м в соответствии с Приложением Письма Минобрнауки России от 04.05.2016 N АК-950/02 «О методических рекомендациях» Примерные значения для установления критериев по оптимальному размещению на территориях субъектов Российской Федерации объектов образования».</p>	--	--

№/№	Область, вид объекта местного значения	Правовые и технические основания установления базовых предельных значений допустимого уровня обеспеченности объектами местного значения и их территориальной доступности.			
		Городской округ	Муниципальный район	Городское поселение	Сельское поселение
1	2	3	4	5	6
		риях субъектов Российской Федерации объектов образования).			
	Объекты дополнительного образования	<p>Число мест в организациях в расчете на 100 детей в возрасте от 5 до 18 лет принято для сельских н. п. - 10 мест, для городских н.п. - 30 мест в соответствии с приложением Письма Минобрнауки России от 04.05.2016 N АК-950/02 «О методических рекомендациях» Примерные значения для установления критериев по оптимальному размещению на территориях субъектов Российской Федерации объектов образования»</p> <p>Базовое предельное значение показателя «А» по зонам урбанизированности получаем по формуле:</p> <p>для сельских н.п. = 10 x K_{УМО},</p> <p>для городских н.п. = 30 x K_{УМО},</p> <p>где: K_{УМО}* - коэффициент урбанизированности муниципального образования</p> <p>Транспортная доступность принята 30 мин, в соответствии с Приложением Письма Минобрнауки России от 04.05.2016 N АК-950/02 «О методических рекомендациях» Примерные значения для установления критериев по оптимальному размещению на территориях субъектов Российской Федерации объектов образования».</p>	<p>Число мест в организациях в расчете на 100 детей в возрасте от 5 до 18 лет принято для сельских н. п. - 10 мест, для городских н.п. - 30 мест в соответствии с приложением Письма Минобрнауки России от 04.05.2016 N АК-950/02 «О методических рекомендациях» Примерные значения для установления критериев по оптимальному размещению на территориях субъектов Российской Федерации объектов образования»</p> <p>Базовое предельное значение показателя «А» по зонам урбанизированности получаем по формуле:</p> <p>для сельских н.п. = 10 x K_{УМО},</p> <p>для городских н.п. = 30 x K_{УМО},</p> <p>где: K_{УМО}* - коэффициент урбанизированности муниципального образования</p> <p>Транспортная доступность принята 30 мин, в соответствии с Приложением Письма Минобрнауки России от 04.05.2016 N АК-950/02 «О методических рекомендациях» Примерные значения для установления критериев по оптимальному размещению на территориях субъектов Российской Федерации объектов образования».</p>	--	--
<u>Область физическая культура и массовый спорт</u>					
9.	Объекты физической культуры и массового спорта				
	Спортивное плоскостное сооружение <u>без трибун</u> (футбольное поле с	--	1 объект независимо от численности населения принят в соответствии проектом Схемы территориального планирования Волгоградской области (схема 2030).	--	--

№/№	Область, вид объекта местного значения	Правовые и технические основания установления базовых предельных значений допустимого уровня обеспеченности объектами местного значения и их территориальной доступности.			
		Городской округ	Муниципальный район	Городское поселение	Сельское поселение
1	2	3	4	5	6
	беговой дорожкой возможны доп. спортивные площадки)		Транспортная доступность 90 минут принята исходя из времени, за которое можно добраться от самого удаленного населенного пункта муниципального образования до объекта.		
	Спортивное плоскостное сооружение с трибунами (футбольное поле с беговой дорожкой возможны доп. спортивные площадки для проведения соревнований межмуниципального и регионального уровня)	1 объект независимо от численности населения принят в соответствии с проектом Схемы территориального планирования Волгоградской области (схема 2030). Транспортная доступность 90 минут принята исходя из времени, за которое можно добраться от самого удаленного населенного пункта муниципального образования до объекта.	1 объект независимо от численности населения принят в соответствии с проектом Схемы территориального планирования Волгоградской области (схема 2030). Транспортная доступность 90 минут принята исходя из времени, за которое можно добраться от самого удаленного населенного пункта муниципального образования до объекта.	--	--
	Крытый спортивный универсальный зал с трибунами (закрытый зал для проведения соревнований межмуниципального и регионального уровня)	1 объект независимо от численности населения принят в соответствии с проектом Схемы территориального планирования Волгоградской области (схема 2030). Транспортная доступность 90 минут принята исходя из времени, за которое можно добраться от самого удаленного населенного пункта муниципального образования до объекта.	1 объект независимо от численности населения принят в соответствии с проектом Схемы территориального планирования Волгоградской области (схема 2030). Транспортная доступность 90 минут принята исходя из времени, за которое можно добраться от самого удаленного населенного пункта муниципального образования до объекта.	--	--
	Бассейн	1 объект независимо от численности населения принят в соответствии с проектом Схемы территориального планирования Волгоградской области (схема 2030). Транспортная доступность 90 минут принята исходя из времени, за которое можно добраться от самого удаленного населенного пункта муниципального образования до объекта.	1 объект независимо от численности населения принят в соответствии с проектом Схемы территориального планирования Волгоградской области (схема 2030). Транспортная доступность 90 минут принята исходя из времени, за которое можно добраться от самого удаленного населенного пункта муниципального образования до объекта.	--	--
	Спортивная	Населенные пункты с численностью насе-	--	Населенные пункты с численностью насе-	Населенные пункты с численностью насе-

№/№	Область, вид объекта местного значения	Правовые и технические основания установления базовых предельных значений допустимого уровня обеспеченности объектами местного значения и их территориальной доступности.			
		Городской округ	Муниципальный район	Городское поселение	Сельское поселение
1	2	3	4	5	6
	площадка (плоскостное спортивное сооружение, включающее игровую спортивную площадку и (или) уличные тренажеры, турники)	<p>ления менее 300 человек – не нормируется.</p> <p>1 объект на каждые 1000 человек населения н.п. но не менее 1 объекта принят в соответствии с Концепцией пространственной организации территории Волгоградской области (проект Схемы территориального планирования Волгоградской области (схема 2030) с учетом методические рекомендации по размещению объектов массового спорта в субъектах Российской Федерации (Минспорт России http://www.minsport.gov.ru/activities/economy/)</p> <p>Пешеходная доступность 500 м принята в соответствии с таблицей 10.1 СП 42.13330. «СНиП 2.07.01-89*» Планировка и застройка городских и сельских поселений. Актуализированная редакция (утв. Приказом Минстроя России от 30.12.2016 N 1034/пр)</p>		<p>ления менее 300 человек – не нормируется.</p> <p>1 объект на каждые 1000 человек населения н.п. но не менее 1 объекта принят в соответствии с Концепцией пространственной организации территории Волгоградской области (проект Схемы территориального планирования Волгоградской области (схема 2030) с учетом методические рекомендации по размещению объектов массового спорта в субъектах Российской Федерации (Минспорт России http://www.minsport.gov.ru/activities/economy/)</p> <p>Пешеходная доступность 500 м принята в соответствии с таблицей 10.1 СП 42.13330. «СНиП 2.07.01-89*» Планировка и застройка городских и сельских поселений. Актуализированная редакция (утв. Приказом Минстроя России от 30.12.2016 N 1034/пр)</p>	<p>ления менее 300 человек – не нормируется.</p> <p>1 объект на каждые 1000 человек населения н.п. но не менее 1 объекта принят в соответствии с Концепцией пространственной организации территории Волгоградской области (проект Схемы территориального планирования Волгоградской области (схема 2030) с учетом методические рекомендации по размещению объектов массового спорта в субъектах Российской Федерации (Минспорт России http://www.minsport.gov.ru/activities/economy/)</p> <p>Пешеходная доступность 500 м принята в соответствии с таблицей 10.1 СП 42.13330. «СНиП 2.07.01-89*» Планировка и застройка городских и сельских поселений. Актуализированная редакция (утв. Приказом Минстроя России от 30.12.2016 N 1034/пр)</p>
<u>Область обработка, утилизация, обезвреживание, размещение твердых коммунальных отходов</u>					
10.	<u>Объекты обработки, утилизация, обезвреживание, размещение твердых коммунальных отходов</u>				
	Объекты обработки, утилизация, обезвреживание, размещение твердых коммунальных отходов	Определяются в соответствии с территориальной схемой обращения с отходами, в том числе твердыми коммунальными отходами, Волгоградской области. Приказа комитета природных ресурсов и экологии Волгоградской обл. от 16.09.2016 N 1310 «Об утверждении территориальной схемы обращения с отходами, в том числе твердыми коммунальными отходами, Волгоградской области».	Определяются в соответствии с территориальной схемой обращения с отходами, в том числе твердыми коммунальными отходами, Волгоградской области. Приказа комитета природных ресурсов и экологии Волгоградской обл. от 16.09.2016 N 1310 «Об утверждении территориальной схемы обращения с отходами, в том числе твердыми коммунальными отходами, Волгоградской области».	Определяются в соответствии с территориальной схемой обращения с отходами, в том числе твердыми коммунальными отходами, Волгоградской области. Приказа комитета природных ресурсов и экологии Волгоградской обл. от 16.09.2016 N 1310 «Об утверждении территориальной схемы обращения с отходами, в том числе твердыми коммунальными отходами, Волгоградской области».	--

№/№	Область, вид объекта местного значения	Правовые и технические основания установления базовых предельных значений допустимого уровня обеспеченности объектами местного значения и их территориальной доступности.			
		Городской округ	Муниципальный район	Городское поселение	Сельское поселение
1	2	3	4	5	6
<u>Область культурно-просветительского назначения</u>					
11.	Объекты библиотечного обслуживания				
	Общедоступная (межпоселенческая) библиотека	<p>1 объект на каждые 25000 человек населения принято в соответствии с таблицей 1 Распоряжения Минкультуры России от 27.07.2016 N P-948 «Об утверждении Методических рекомендаций субъектам Российской Федерации и органам местного самоуправления по развитию сети организаций культуры и обеспеченности населения услугами организаций культуры»</p> <p>Базовое предельное значение показателя «А» по зонам урбанизированности получаем по формуле: $25000 \times K_{УМО}$, где: $K_{УМО}^*$ - коэффициент урбанизированности муниципального образования</p> <p>Транспортная доступность принята 40 мин в соответствии с таблицей 1 Распоряжения Минкультуры России от 27.07.2016 N P-948 «Об утверждении Методических рекомендаций субъектам Российской Федерации и органам местного самоуправления по развитию сети организаций культуры и обеспеченности населения услугами организаций культуры»</p>	<p>Не менее 1 объекта принято в соответствии с таблицей 1 Распоряжения Минкультуры России от 27.07.2016 N P-948 «Об утверждении Методических рекомендаций субъектам Российской Федерации и органам местного самоуправления по развитию сети организаций культуры и обеспеченности населения услугами организаций культуры»</p> <p>Транспортная доступность принята 60 минут в соответствии с таблицей 1 Распоряжения Минкультуры России от 27.07.2016 N P-948 «Об утверждении Методических рекомендаций субъектам Российской Федерации и органам местного самоуправления по развитию сети организаций культуры и обеспеченности населения услугами организаций культуры»</p>	--	--
	Детская (межпоселенческая) библиотека	<p>1 объект на каждые 15000 детей до 14 лет принято в соответствии с таблицей 1 Распоряжения Минкультуры России от 27.07.2016 N P-948 «Об утверждении Методических рекомендаций субъектам Российской Федерации и органам местного самоуправления по развитию сети организаций культуры и обеспеченности населения услугами организаций культуры»</p> <p>Базовое предельное значение показателя «А» по зонам урбанизированности получа-</p>	<p>Не менее 1 объекта принято в соответствии с таблицей 1 Распоряжения Минкультуры России от 27.07.2016 N P-948 «Об утверждении Методических рекомендаций субъектам Российской Федерации и органам местного самоуправления по развитию сети организаций культуры и обеспеченности населения услугами организаций культуры»</p> <p>Транспортная доступность принята 60 минут в соответствии с таблицей 1 Распоря-</p>	--	--

№/№	Область, вид объекта местного значения	Правовые и технические основания установления базовых предельных значений допустимого уровня обеспеченности объектами местного значения и их территориальной доступности.			
		Городской округ	Муниципальный район	Городское поселение	Сельское поселение
1	2	3	4	5	6
		ем по формуле: $15000 \times K_{умо}$, где: $K_{умо}^*$ - коэффициент урбанизированности муниципального образования. Транспортная доступность принята 40 мин в соответствии с таблицей 1 Распоряжения Минкультуры России от 27.07.2016 N P-948 «Об утверждении Методических рекомендаций субъектам Российской Федерации и органам местного самоуправления по развитию сети организаций культуры и обеспеченности населения услугами организаций культуры»	жения Минкультуры России от 27.07.2016 N P-948 «Об утверждении Методических рекомендаций субъектам Российской Федерации и органам местного самоуправления по развитию сети организаций культуры и обеспеченности населения услугами организаций культуры»		
	Точка доступа к полнотекстовым информационным ресурсам	2 точки приняты в соответствии с таблицей 1 Распоряжения Минкультуры России от 27.07.2016 N P-948 «Об утверждении Методических рекомендаций субъектам Российской Федерации и органам местного самоуправления по развитию сети организаций культуры и обеспеченности населения услугами организаций культуры» Транспортная доступность принята 40 мин в соответствии с таблицей 1 Распоряжения Минкультуры России от 27.07.2016 N P-948 «Об утверждении Методических рекомендаций субъектам Российской Федерации и органам местного самоуправления по развитию сети организаций культуры и обеспеченности населения услугами организаций культуры»	1 точка принята в соответствии с таблицей 1 Распоряжения Минкультуры России от 27.07.2016 N P-948 «Об утверждении Методических рекомендаций субъектам Российской Федерации и органам местного самоуправления по развитию сети организаций культуры и обеспеченности населения услугами организаций культуры» Транспортная доступность принята 60 минут в соответствии с таблицей 1 Распоряжения Минкультуры России от 27.07.2016 N P-948 «Об утверждении Методических рекомендаций субъектам Российской Федерации и органам местного самоуправления по развитию сети организаций культуры и обеспеченности населения услугами организаций культуры»	1 точка принята в соответствии с таблицей 1 Распоряжения Минкультуры России от 27.07.2016 N P-948 «Об утверждении Методических рекомендаций субъектам Российской Федерации и органам местного самоуправления по развитию сети организаций культуры и обеспеченности населения услугами организаций культуры» Транспортная доступность принята 30 минут в соответствии с таблицей 1 Распоряжения Минкультуры России от 27.07.2016 N P-948 «Об утверждении Методических рекомендаций субъектам Российской Федерации и органам местного самоуправления по развитию сети организаций культуры и обеспеченности населения услугами организаций культуры»	1 точка принята в соответствии с таблицей 1 Распоряжения Минкультуры России от 27.07.2016 N P-948 «Об утверждении Методических рекомендаций субъектам Российской Федерации и органам местного самоуправления по развитию сети организаций культуры и обеспеченности населения услугами организаций культуры» Транспортная доступность принята 30 минут в соответствии с таблицей 1 Распоряжения Минкультуры России от 27.07.2016 N P-948 «Об утверждении Методических рекомендаций субъектам Российской Федерации и органам местного самоуправления по развитию сети организаций культуры и обеспеченности населения услугами организаций культуры»
	Общедоступная библиотека с детским отделением	--	--	1 объект на каждые 15000 человек населения принято в соответствии с таблицей 1 Распоряжения Минкультуры России от 27.07.2016 N P-948 «Об утверждении Методических рекомендаций субъектам Российской Федерации и органам местного самоуправления по развитию сети организаций культуры и обеспеченности населения услугами организаций культуры» Базовое предельное значение показателя «А» по зонам урбанизированности получаем по формуле: $15000 \times K_{умо}$, где: $K_{умо}^*$ - коэффициент урбанизирован-	Не менее 1 объекта принято в соответствии с таблицей 1 Распоряжения Минкультуры России от 27.07.2016 N P-948 «Об утверждении Методических рекомендаций субъектам Российской Федерации и органам местного самоуправления по развитию сети организаций культуры и обеспеченности населения услугами организаций культуры» Транспортная доступность принята 30 минут в соответствии с таблицей 1 Распоряжения Минкультуры России от 27.07.2016 N P-948 «Об утверждении Методических

№/№	Область, вид объекта местного значения	Правовые и технические основания установления базовых предельных значений допустимого уровня обеспеченности объектами местного значения и их территориальной доступности.			
		Городской округ	Муниципальный район	Городское поселение	Сельское поселение
1	2	3	4	5	6
				ности муниципального образования. Транспортная доступность принята 30 мин. в соответствии с таблицей 1 Распоряжения Минкультуры России от 27.07.2016 N P-948 «Об утверждении Методических рекомендаций субъектам Российской Федерации и органам местного самоуправления по развитию сети организаций культуры и обеспеченности населения услугами организаций культуры»	рекомендаций субъектам Российской Федерации и органам местного самоуправления по развитию сети организаций культуры и обеспеченности населения услугами организаций культуры»
	Филиал общедоступной библиотеки с детским отделением	--	--	--	Не менее 1 объекта на населенный пункт с численностью населения от 1001 человек, принято в соответствии с таблицей 1 Распоряжения Минкультуры России от 27.07.2016 N P-948 «Об утверждении Методических рекомендаций субъектам Российской Федерации и органам местного самоуправления по развитию сети организаций культуры и обеспеченности населения услугами организаций культуры» Транспортная доступность принята 30 минут в соответствии с таблицей 1 Распоряжения Минкультуры России от 27.07.2016 N P-948 «Об утверждении Методических рекомендаций субъектам Российской Федерации и органам местного самоуправления по развитию сети организаций культуры и обеспеченности населения услугами организаций культуры»
12.	Объекты музейного обслуживания				
	Музей краеведческий	Не менее 1 объекта принято в соответствии с таблицей 2 Распоряжения Минкультуры России от 27.07.2016 N P-948 «Об утверждении Методических рекомендаций субъектам Российской Федерации и органам местного самоуправления по развитию сети организаций культуры и обеспеченности населения услугами организаций культуры» Транспортная доступность принята 40 мин.	--	Не менее 1 объекта принято в соответствии с таблицей 2 Распоряжения Минкультуры России от 27.07.2016 N P-948 «Об утверждении Методических рекомендаций субъектам Российской Федерации и органам местного самоуправления по развитию сети организаций культуры и обеспеченности населения услугами организаций культуры» Транспортная доступность принята 30 мин.	--

№/№	Область, вид объекта местного значения	Правовые и технические основания установления базовых предельных значений допустимого уровня обеспеченности объектами местного значения и их территориальной доступности.			
		Городской округ	Муниципальный район	Городское поселение	Сельское поселение
1	2	3	4	5	6
		в соответствии с таблицей 2 Распоряжения Минкультуры России от 27.07.2016 N P-948 «Об утверждении Методических рекомендаций субъектам Российской Федерации и органам местного самоуправления по развитию сети организаций культуры и обеспеченности населения услугами организаций культуры»		в соответствии с таблицей 2 Распоряжения Минкультуры России от 27.07.2016 N P-948 «Об утверждении Методических рекомендаций субъектам Российской Федерации и органам местного самоуправления по развитию сети организаций культуры и обеспеченности населения услугами организаций культуры»	
	Музей тематический	Не менее 1 объекта принято в соответствии с таблицей 2 Распоряжения Минкультуры России от 27.07.2016 N P-948 «Об утверждении Методических рекомендаций субъектам Российской Федерации и органам местного самоуправления по развитию сети организаций культуры и обеспеченности населения услугами организаций культуры» Транспортная доступность принята 40 мин. в соответствии с таблицей 2 Распоряжения Минкультуры России от 27.07.2016 N P-948 «Об утверждении Методических рекомендаций субъектам Российской Федерации и органам местного самоуправления по развитию сети организаций культуры и обеспеченности населения услугами организаций культуры»	Не менее 1 объекта принято в соответствии с таблицей 2 Распоряжения Минкультуры России от 27.07.2016 N P-948 «Об утверждении Методических рекомендаций субъектам Российской Федерации и органам местного самоуправления по развитию сети организаций культуры и обеспеченности населения услугами организаций культуры» Транспортная доступность принята 60 мин. в соответствии с таблицей 2 Распоряжения Минкультуры России от 27.07.2016 N P-948 «Об утверждении Методических рекомендаций субъектам Российской Федерации и органам местного самоуправления по развитию сети организаций культуры и обеспеченности населения услугами организаций культуры»	--	--
13.	Объекты культурно-досугового (клубного) типа				
	Дом культуры	1 объект на каждые 100000 человек населения, но не менее 1 объекта принято в соответствии с таблицей 6 Распоряжения Минкультуры России от 27.07.2016 N P-948 «Об утверждении Методических рекомендаций субъектам Российской Федерации и органам местного самоуправления по развитию сети организаций культуры и обеспеченности населения услугами организаций культуры» Базовое предельное значение показателя «А» по зонам урбанизированности получа-	--	1 объект на каждые 25000 человек населения, но не менее 1 объекта принято в соответствии с таблицей 6 Распоряжения Минкультуры России от 27.07.2016 N P-948 «Об утверждении Методических рекомендаций субъектам Российской Федерации и органам местного самоуправления по развитию сети организаций культуры и обеспеченности населения услугами организаций культуры» Базовое предельное значение показателя «А» по зонам урбанизированности получа-	1 объект независимо от количества населения принято в соответствии с таблицей 6 Распоряжения Минкультуры России от 27.07.2016 N P-948 «Об утверждении Методических рекомендаций субъектам Российской Федерации и органам местного самоуправления по развитию сети организаций культуры и обеспеченности населения услугами организаций культуры» Транспортная доступность принята от 20 до 30 мин. в соответствии с таблицей 6 Распоряжения Минкультуры России от

№/№	Область, вид объекта местного значения	Правовые и технические основания установления базовых предельных значений допустимого уровня обеспеченности объектами местного значения и их территориальной доступности.			
		Городской округ	Муниципальный район	Городское поселение	Сельское поселение
1	2	3	4	5	6
		<p>ем по формуле: $100000 \times K_{умо}$, где: $K_{умо}^*$ - коэффициент урбанизированности муниципального образования.</p> <p>Транспортная доступность принята 40 мин. в соответствии с таблицей 6 Распоряжения Минкультуры России от 27.07.2016 N P-948 «Об утверждении Методических рекомендаций субъектам Российской Федерации и органам местного самоуправления по развитию сети организаций культуры и обеспеченности населения услугами организаций культуры»</p>		<p>ем по формуле: $25000 \times K_{умо}$, где: $K_{умо}^*$ - коэффициент урбанизированности муниципального образования.</p> <p>Транспортная доступность принята от 20 до 30 мин. в соответствии с таблицей 6 Распоряжения Минкультуры России от 27.07.2016 N P-948 «Об утверждении Методических рекомендаций субъектам Российской Федерации и органам местного самоуправления по развитию сети организаций культуры и обеспеченности населения услугами организаций культуры»</p>	27.07.2016 N P-948 «Об утверждении Методических рекомендаций субъектам Российской Федерации и органам местного самоуправления по развитию сети организаций культуры и обеспеченности населения услугами организаций культуры»
	Центр культурного развития		<p>1 объект независимо от количества населения принято в соответствии с таблицей 6 Распоряжения Минкультуры России от 27.07.2016 N P-948 «Об утверждении Методических рекомендаций субъектам Российской Федерации и органам местного самоуправления по развитию сети организаций культуры и обеспеченности населения услугами организаций культуры»</p> <p>Транспортная доступность принята 30 мин. в соответствии с таблицей 6 Распоряжения Минкультуры России от 27.07.2016 N P-948 «Об утверждении Методических рекомендаций субъектам Российской Федерации и органам местного самоуправления по развитию сети организаций культуры и обеспеченности населения услугами организаций культуры»</p>		
14.	Зрелищные организации				
	Концертный зал	<p>1 объект независимо от количества населения принято в соответствии с таблицей 4 Распоряжения Минкультуры России от 27.07.2016 N P-948 «Об утверждении Методических рекомендаций субъектам Российской Федерации и органам местного самоуправления по развитию сети организаций культуры и обеспеченности населения услугами организаций культуры»</p> <p>Транспортная доступность принята 40 мин.</p>	--	--	--

№/№	Область, вид объекта местного значения	Правовые и технические основания установления базовых предельных значений допустимого уровня обеспеченности объектами местного значения и их территориальной доступности.			
		Городской округ	Муниципальный район	Городское поселение	Сельское поселение
1	2	3	4	5	6
		в соответствии с таблицей 4 Распоряжения Минкультуры России от 27.07.2016 N P-948 «Об утверждении Методических рекомендаций субъектам Российской Федерации и органам местного самоуправления по развитию сети организаций культуры и обеспеченности населения услугами организаций культуры»			
	Концертный творческий коллектив	<p>1 объект независимо от количества населения принято в соответствии с таблицей 4 Распоряжения Минкультуры России от 27.07.2016 N P-948 «Об утверждении Методических рекомендаций субъектам Российской Федерации и органам местного самоуправления по развитию сети организаций культуры и обеспеченности населения услугами организаций культуры»</p> <p>Транспортная доступность принята 40 мин. в соответствии с таблицей 4 Распоряжения Минкультуры России от 27.07.2016 N P-948 «Об утверждении Методических рекомендаций субъектам Российской Федерации и органам местного самоуправления по развитию сети организаций культуры и обеспеченности населения услугами организаций культуры»</p>	--	<p>1 объект независимо от количества населения принято в соответствии с таблицей 4 Распоряжения Минкультуры России от 27.07.2016 N P-948 «Об утверждении Методических рекомендаций субъектам Российской Федерации и органам местного самоуправления по развитию сети организаций культуры и обеспеченности населения услугами организаций культуры»</p> <p>Транспортная доступность принята 30 мин. в соответствии с таблицей 4 Распоряжения Минкультуры России от 27.07.2016 N P-948 «Об утверждении Методических рекомендаций субъектам Российской Федерации и органам местного самоуправления по развитию сети организаций культуры и обеспеченности населения услугами организаций культуры»</p>	--
	Кинозал	<p>1 объект на каждые 15000 человек населения, но не менее 1 объекта принято в соответствии с таблицей 9 Распоряжения Минкультуры России от 27.07.2016 N P-948 «Об утверждении Методических рекомендаций субъектам Российской Федерации и органам местного самоуправления по развитию сети организаций культуры и обеспеченности населения услугами организаций культуры»</p> <p>Базовое предельное значение показателя «А» по зонам урбанизированности получаем по формуле: $15000 \times K_{УМО}$, где: $K_{УМО}^*$ - коэффициент урбанизированности муниципального образования.</p> <p>Транспортная доступность принята 30 мин.</p>	--	<p>1 объект независимо от количества населения принято в соответствии с таблицей 9 Распоряжения Минкультуры России от 27.07.2016 N P-948 «Об утверждении Методических рекомендаций субъектам Российской Федерации и органам местного самоуправления по развитию сети организаций культуры и обеспеченности населения услугами организаций культуры»</p> <p>Транспортная доступность принята 30 мин. в соответствии с таблицей 9 Распоряжения Минкультуры России от 27.07.2016 N P-948 «Об утверждении Методических рекомендаций субъектам Российской Федерации и органам местного самоуправления по развитию сети организаций культуры и обеспеченности населения услугами организаций культуры»</p>	<p>Населенные пункты с численностью населения менее 3000 человек – не нормируется.</p> <p>1 объект на каждые 1500 человек населения, но принято в соответствии с таблицей 9 Распоряжения Минкультуры России от 27.07.2016 N P-948 «Об утверждении Методических рекомендаций субъектам Российской Федерации и органам местного самоуправления по развитию сети организаций культуры и обеспеченности населения услугами организаций культуры»</p> <p>Базовое предельное значение показателя «А» по зонам урбанизированности получаем по формуле: $1500 \times K_{УМО}$, где: $K_{УМО}^*$ - коэффициент урбанизирован-</p>

№/№	Область, вид объекта местного значения	Правовые и технические основания установления базовых предельных значений допустимого уровня обеспеченности объектами местного значения и их территориальной доступности.			
		Городской округ	Муниципальный район	Городское поселение	Сельское поселение
1	2	3	4	5	6
		в соответствии с таблицей 9 Распоряжения Минкультуры России от 27.07.2016 N P-948 «Об утверждении Методических рекомендаций субъектам Российской Федерации и органам местного самоуправления по развитию сети организаций культуры и обеспеченности населения услугами организаций культуры»		ций культуры»	ности муниципального образования. Транспортная доступность принята 30 мин. в соответствии с таблицей 9 Распоряжения Минкультуры России от 27.07.2016 N P-948 «Об утверждении Методических рекомендаций субъектам Российской Федерации и органам местного самоуправления по развитию сети организаций культуры и обеспеченности населения услугами организаций культуры»
<u>Область отдыха и туризма</u>					
15.	Объекты размещения людей				
	Гостиницы (или аналогичные средства размещения)	--	1 объект независимо от количества населения принято с учетом Постановления Администрации Волгоградской обл. от 08.05.2015 N 217-п «Об утверждении государственной программы Волгоградской области «Развитие культуры и туризма в Волгоградской области» на 2015 - 2020 годы» Транспортная доступность 90 минут принята исходя из времени, за которое можно добраться от самого удаленного населенного пункта муниципального образования до объекта.	--	--
<u>Область объектов обслуживания</u>					
16.	Объекты торговли, общественного питания				
	Аптека (аптечный пункт)	1 объект на каждые 12000 человек населения установлен в соответствии с таблицей п. 2.4. «О принципах размещения фарма-	1 объект на каждые 6200 человек населения установлен в соответствии с таблицей п. 2.4. «О принципах размещения фарма-	--	--

№/№	Область, вид объекта местного значения	Правовые и технические основания установления базовых предельных значений допустимого уровня обеспеченности объектами местного значения и их территориальной доступности.			
		Городской округ	Муниципальный район	Городское поселение	Сельское поселение
1	2	3	4	5	6
		<p>цветических (аптечных) организаций и нормативах развития сети аптек, обслуживающих население. Методические рекомендации для практических и научных работников N 97/111» (утв. Минздравом РФ 16.10.1997)</p> <p>Базовое предельное значение показателя «А» по зонам урбанизированности получаем по формуле: $12000 \times K_{УМО}$,</p> <p>где: $K_{УМО}^*$ - коэффициент урбанизированности муниципального образования.</p> <p>Транспортная доступность 800 м для городских н.п., 30 минут для сельских н.п. принято в соответствии с таблицей 10.1 СП 42.13330 «СНиП 2.07.01-89*» Планировка и застройка городских и сельских поселений. Актуализированная редакция (утв. Приказом Минстроя России от 30.12.2016 N 1034/ пр).</p>	<p>цветических (аптечных) организаций и нормативах развития сети аптек, обслуживающих население. Методические рекомендации для практических и научных работников N 97/111» (утв. Минздравом РФ 16.10.1997)</p> <p>Базовое предельное значение показателя «А» по зонам урбанизированности получаем по формуле: $6200 \times K_{УМО}$,</p> <p>где: $K_{УМО}^*$ - коэффициент урбанизированности муниципального образования.</p> <p>Транспортная доступность 800 м для городских н.п., 30 минут для сельских н.п. принято в соответствии с таблицей 10.1 СП 42.13330 «СНиП 2.07.01-89*» Планировка и застройка городских и сельских поселений. Актуализированная редакция (утв. Приказом Минстроя России от 30.12.2016 N 1034/ пр).</p>		
	Розничный рынок	<p>1 на каждые 70000 человек населения, но не менее 1 объекта Приказ комитета промышленности и торговли Волгоградской области от 03.11.2015 N 208-од «Об утверждении Плана организации розничных рынков на территории муниципальных районов и городских округов Волгоградской области», письмо комитета промышленности и торговли Волгоградской области от 08.08.2015 N 03-62-07/2696</p> <p>Транспортная доступность 90 минут принята исходя из времени, за которое можно добраться от самого удаленного населенного пункта муниципального образования до объекта.</p>	<p>1 независимо от количества населения Приказ комитета промышленности и торговли Волгоградской области от 03.11.2015 N 208-од «Об утверждении Плана организации розничных рынков на территории муниципальных районов и городских округов Волгоградской области»</p> <p>Транспортная доступность 90 минут принята исходя из времени, за которое можно добраться от самого удаленного населенного пункта муниципального образования до объекта.</p>	--	--
<u>Область гражданская оборона и предупреждение ЧС</u>					
17	Объекты служб оперативного реагирования				

№/№	Область, вид объекта местного значения	Правовые и технические основания установления базовых предельных значений допустимого уровня обеспеченности объектами местного значения и их территориальной доступности.			
		Городской округ	Муниципальный район	Городское поселение	Сельское поселение
1	2	3	4	5	6
	Аварийно-спасательные службы, пожарно-спасательные, аварийно-спасательные формирования, аварийно-восстановительные формирования, иные службы.	<p>1 объект независимо от численности населения (не нормируется на территориях где установленное время прибытия покрывается подразделениями противопожарной службы Волгоградской области) в соответствии с ч.1 «Методические рекомендации органам местного самоуправления по реализации Федерального закона от 6 октября 2003 г. N 131-ФЗ «Об общих принципах местного самоуправления в Российской Федерации» в области гражданской обороны, защиты населения и территорий от чрезвычайных ситуаций, обеспечения пожарной безопасности и безопасности людей на водных объектах»</p> <p>Время прибытия первого подразделения к месту вызова 10 минут принят в соответствии с ч. 1, ст. 76 Федерального закона от 22.07.2008 N 123-ФЗ «Технический регламент о требованиях пожарной безопасности»</p>	--	<p>1 объект независимо от численности населения (не нормируется на территориях где установленное время прибытия покрывается подразделениями противопожарной службы Волгоградской области) в соответствии с ч.1 «Методические рекомендации органам местного самоуправления по реализации Федерального закона от 6 октября 2003 г. N 131-ФЗ «Об общих принципах местного самоуправления в Российской Федерации» в области гражданской обороны, защиты населения и территорий от чрезвычайных ситуаций, обеспечения пожарной безопасности и безопасности людей на водных объектах»</p> <p>Время прибытия первого подразделения к месту вызова 10 минут принят в соответствии с ч. 1, ст. 76 Федерального закона от 22.07.2008 N 123-ФЗ «Технический регламент о требованиях пожарной безопасности»</p>	--
18.	Объект пожарной охраны	<p>1 объект независимо от численности населения (не нормируется на территориях где установленное время прибытия покрывается подразделениями противопожарной службы Волгоградской области) в соответствии с ч.1 «Методические рекомендации органам местного самоуправления по реализации Федерального закона от 6 октября 2003 г. N 131-ФЗ «Об общих принципах местного самоуправления в Российской Федерации» в области гражданской обороны, защиты населения и территорий от чрезвычайных ситуаций, обеспечения пожарной безопасности и безопасности людей на водных объектах»</p> <p>Время прибытия первого подразделения к месту вызова 10 минут принят в соответствии с ч.1, ст. 76 Федерального закона от 22.07.2008 N 123-ФЗ «Технический регламент о требованиях пожарной безопасности»</p>	--	<p>1 объект независимо от численности населения (не нормируется на территориях где установленное время прибытия покрывается подразделениями противопожарной службы Волгоградской области) в соответствии с ч.1 «Методические рекомендации органам местного самоуправления по реализации Федерального закона от 6 октября 2003 г. N 131-ФЗ «Об общих принципах местного самоуправления в Российской Федерации» в области гражданской обороны, защиты населения и территорий от чрезвычайных ситуаций, обеспечения пожарной безопасности и безопасности людей на водных объектах»</p> <p>Время прибытия первого подразделения к месту вызова 10 минут принят в соответствии с ч.1, ст. 76 Федерального закона от 22.07.2008 N 123-ФЗ «Технический регламент о требованиях пожарной безопасности»</p>	<p>1 объект независимо от численности населения (не нормируется на территориях где установленное время прибытия покрывается подразделениями противопожарной службы Волгоградской области) в соответствии с ч.1 «Методические рекомендации органам местного самоуправления по реализации Федерального закона от 6 октября 2003 г. N 131-ФЗ «Об общих принципах местного самоуправления в Российской Федерации» в области гражданской обороны, защиты населения и территорий от чрезвычайных ситуаций, обеспечения пожарной безопасности и безопасности людей на водных объектах»</p> <p>Время прибытия первого подразделения к месту вызова 20 минут принят в соответствии с ч.1, ст. 76 Федерального закона от 22.07.2008 N 123-ФЗ «Технический регламент о требованиях пожарной безопасности»</p>

№/№	Область, вид объекта местного значения	Правовые и технические основания установления базовых предельных значений допустимого уровня обеспеченности объектами местного значения и их территориальной доступности.			
		Городской округ	Муниципальный район	Городское поселение	Сельское поселение
1	2	3	4	5	6
<u>Область местное самоуправление</u>					
19.	Объекты услуг				
	Административное здание органа местного самоуправления	Федеральный закон от 06.10.2003 г. N 131-ФЗ «Об общих принципах местного самоуправления в Российской Федерации» Транспортная доступность 90 минут принята исходя из времени, за которое можно добраться от самого удаленного населенного пункта муниципального образования до объекта.	Федеральный закон от 06.10.2003 г. N 131-ФЗ «Об общих принципах местного самоуправления в Российской Федерации» Транспортная доступность 90 минут принята исходя из времени, за которое можно добраться от самого удаленного населенного пункта муниципального образования до объекта.	Федеральный закон от 06.10.2003 г. N 131-ФЗ «Об общих принципах местного самоуправления в Российской Федерации» Транспортная доступность 30 минут принята исходя из времени, за которое можно добраться от самого удаленного населенного пункта муниципального образования до объекта.	Федеральный закон от 06.10.2003 г. N 131-ФЗ «Об общих принципах местного самоуправления в Российской Федерации» Транспортная доступность 60 минут принята исходя из времени, за которое можно добраться от самого удаленного населенного пункта муниципального образования до объекта.
	Дома и дворцы бракосочетаний (в том числе встроенные)	Федеральный закон от 06.10.2003 г. N 131-ФЗ «Об общих принципах местного самоуправления в Российской Федерации» Транспортная доступность 90 минут принята исходя из времени, за которое можно добраться от самого удаленного населенного пункта муниципального образования до объекта.	Федеральный закон от 06.10.2003 г. N 131-ФЗ «Об общих принципах местного самоуправления в Российской Федерации» Транспортная доступность 90 минут принята исходя из времени, за которое можно добраться от самого удаленного населенного пункта муниципального образования до объекта.	--	--
	Специализированная служба по вопросам похоронного дела	Федеральный закон от 06.10.2003 г. N 131-ФЗ «Об общих принципах местного самоуправления в Российской Федерации» п.23, ч.1, ст. 16 Транспортная доступность 90 минут принята исходя из времени, за которое можно добраться от самого удаленного населенного пункта муниципального образования до объекта.	Федеральный закон от 06.10.2003 г. N 131-ФЗ «Об общих принципах местного самоуправления в Российской Федерации» п.17, ч.1, ст. 15 Транспортная доступность 90 минут принята исходя из времени, за которое можно добраться от самого удаленного населенного пункта муниципального образования до объекта.	Федеральный закон от 06.10.2003 г. N 131-ФЗ «Об общих принципах местного самоуправления в Российской Федерации» п.22, ч.1, ст. 14 Транспортная доступность 30 минут принята исходя из времени, за которое можно добраться от самого удаленного населенного пункта муниципального образования до объекта.	--
	Кладбище традиционного захоронения	Площадь территории 0,24 га на 1000 человек численности в соответствии с СП 42.13330 «СНиП 2.07.01-89*» Планировка и застройка городских и сельских поселений. Актуализированная редакция (утв. Приказом Минстроя России от 30.12.2016 N 1034/пр) приложение Д. Базовое предельное значение показателя «А» по зонам урбанизированности получа-	Площадь территории 0,24 га на 1000 человек численности в соответствии с СП 42.13330 «СНиП 2.07.01-89*» Планировка и застройка городских и сельских поселений. Актуализированная редакция (утв. Приказом Минстроя России от 30.12.2016 N 1034/пр) приложение Д. Базовое предельное значение показателя «А» по зонам урбанизированности получа-	Площадь территории 0,24 га на 1000 человек численности в соответствии с СП 42.13330 «СНиП 2.07.01-89*» Планировка и застройка городских и сельских поселений. Актуализированная редакция (утв. Приказом Минстроя России от 30.12.2016 N 1034/ пр) приложение Д. Базовое предельное значение показателя «А» по зонам урбанизированности получа-	--

№/№	Область, вид объекта местного значения	Правовые и технические основания установления базовых предельных значений допустимого уровня обеспеченности объектами местного значения и их территориальной доступности.			
		Городской округ	Муниципальный район	Городское поселение	Сельское поселение
1	2	3	4	5	6
		ем по формуле: $0,24 \times K_{умо}$, где: $K_{умо}^*$ - коэффициент урбанизированности муниципального образования. Транспортная доступность 90 минут принята исходя из времени, за которое можно добраться от самого удаленного населенного пункта муниципального образования до объекта.	ем по формуле: $0,24 \times K_{умо}$, где: $K_{умо}^*$ - коэффициент урбанизированности муниципального образования. Транспортная доступность 90 минут принята исходя из времени, за которое можно добраться от самого удаленного населенного пункта муниципального образования до объекта.	ем по формуле: $0,24 \times K_{умо}$, где: $K_{умо}^*$ - коэффициент урбанизированности муниципального образования. Транспортная доступность 30 минут принята исходя из времени, за которое можно добраться от самого удаленного населенного пункта муниципального образования до объекта.	
<u>Область особо охраняемые территории местного значения</u>					
20.	Особо охраняемые территории местного значения				
	Особо охраняемая территория местного значения	Законом Волгоградской области от 07 декабря 2001 г. N 641-ОД «Об особо охраняемых природных территориях Волгоградской области» Транспортная доступность 90 минут принята исходя из времени, за которое можно добраться от самого удаленного населенного пункта муниципального образования до объекта.	Законом Волгоградской области от 07 декабря 2001 г. N 641-ОД «Об особо охраняемых природных территориях Волгоградской области» Транспортная доступность 90 минут принята исходя из времени, за которое можно добраться от самого удаленного населенного пункта муниципального образования до объекта.	--	--
<u>Область благоустройство территории</u>					
21.	Объекты общественных пространств				
	Парк (парк культуры и отдыха)	1 объект на каждые 30000 человек населения принято в соответствии с таблицей 7 Распоряжения Минкультуры России от 27.07.2016 N P-948 «Об утверждении Методических рекомендаций субъектам Российской Федерации и органам местного самоуправления по развитию сети организаций культуры и обеспеченности населения услугами организаций культуры»	--	1 объект на каждые 30000 человек населения принято в соответствии с таблицей 7 Распоряжения Минкультуры России от 27.07.2016 N P-948 «Об утверждении Методических рекомендаций субъектам Российской Федерации и органам местного самоуправления по развитию сети организаций культуры и обеспеченности населения услугами организаций культуры»	--

№/№	Область, вид объекта местного значения	Правовые и технические основания установления базовых предельных значений допустимого уровня обеспеченности объектами местного значения и их территориальной доступности.			
		Городской округ	Муниципальный район	Городское поселение	Сельское поселение
1	2	3	4	5	6
		<p>Базовое предельное значение показателя «А» по зонам урбанизированности получаем по формуле: $30000 \times K_{УМО}$,</p> <p>где: $K_{УМО}^*$ - коэффициент урбанизированности муниципального образования</p> <p>Транспортная доступность принята 40 мин в соответствии с таблицей 7 Распоряжения Минкультуры России от 27.07.2016 N P-948 «Об утверждении Методических рекомендаций субъектам Российской Федерации и органам местного самоуправления по развитию сети организаций культуры и обеспеченности населения услугами организаций культуры»</p>		<p>Базовое предельное значение показателя «А» по зонам урбанизированности получаем по формуле: $30000 \times K_{УМО}$,</p> <p>где: $K_{УМО}^*$ - коэффициент урбанизированности муниципального образования</p> <p>Транспортная доступность принята 30 мин в соответствии с таблицей 7 Распоряжения Минкультуры России от 27.07.2016 N P-948 «Об утверждении Методических рекомендаций субъектам Российской Федерации и органам местного самоуправления по развитию сети организаций культуры и обеспеченности населения услугами организаций культуры»</p>	
	Территория рекреационного назначения (лесопарк, парк, сквер, бульвар, аллея)	<p>Площадь территории 10 м² на чел. принято в соответствии с таблицей 9.2. СП 42.13330 «СНиП 2.07.01-89*» Планировка и застройка городских и сельских поселений. Актуализированная редакция (утв. Приказом Минстроя России от 30.12.2016 N 1034/ пр)</p> <p>Базовое предельное значение показателя «А» по зонам урбанизированности получаем по формуле: $10 \times K_{УМО}$,</p> <p>где: $K_{УМО}^*$ - коэффициент урбанизированности муниципального образования</p> <p>Транспортная доступность принята 30 мин в соответствии с п 9.4. СП 42.13330 «СНиП 2.07.01-89*» Планировка и застройка городских и сельских поселений. Актуализированная редакция (утв. Приказом Минстроя России от 30.12.2016 N 1034/ пр)</p>	--	<p>Площадь территории 8 м² на чел. принято в соответствии с таблицей 9.2. СП 42.13330 «СНиП 2.07.01-89*» Планировка и застройка городских и сельских поселений. Актуализированная редакция (утв. Приказом Минстроя России от 30.12.2016 N 1034/ пр)</p> <p>Базовое предельное значение показателя «А» по зонам урбанизированности получаем по формуле: $8 \times K_{УМО}$,</p> <p>где: $K_{УМО}^*$ - коэффициент урбанизированности муниципального образования</p> <p>Транспортная доступность принята 30 мин в соответствии с п 9.4. СП 42.13330 «СНиП 2.07.01-89*» Планировка и застройка городских и сельских поселений. Актуализированная редакция (утв. Приказом Минстроя России от 30.12.2016 N 1034/ пр)</p>	<p>Площадь территории 12 м² на чел. принято в соответствии с таблицей 9.2. СП 42.13330 «СНиП 2.07.01-89*» Планировка и застройка городских и сельских поселений. Актуализированная редакция (утв. Приказом Минстроя России от 30.12.2016 N 1034/ пр)</p> <p>Базовое предельное значение показателя «А» по зонам урбанизированности получаем по формуле: $12 \times K_{УМО}$,</p> <p>где: $K_{УМО}^*$ - коэффициент урбанизированности муниципального образования</p> <p>Транспортная доступность принята 20 мин в соответствии с п 9.4. СП 42.13330 «СНиП 2.07.01-89*» Планировка и застройка городских и сельских поселений. Актуализированная редакция (утв. Приказом Минстроя России от 30.12.2016 N 1034/ пр)</p>
22.	Объекты благоустройства				
	Детская площадка	<p>0,5 м² на человека площадь территории принята в соответствии с п. 4.15.2.3. проекта «Методические рекомендации по подготовке правил благоустройства территорий поселений (включая механизмы вовлечения людей и общественного участия в принятии решений и реализации проектов ком-</p>	--	<p>0,5 м² на человека площадь территории принята в соответствии с п. 4.15.2.3. проекта «Методические рекомендации по подготовке правил благоустройства территорий поселений (включая механизмы вовлечения людей и общественного участия в принятии решений и реализации проектов ком-</p>	<p>0,5 м² на человека площадь территории принята в соответствии с п. 4.15.2.3. проекта «Методические рекомендации по подготовке правил благоустройства территорий поселений (включая механизмы вовлечения людей и общественного участия в принятии решений и реализации проектов ком-</p>

№/№	Область, вид объекта местного значения	Правовые и технические основания установления базовых предельных значений допустимого уровня обеспеченности объектами местного значения и их территориальной доступности.			
		Городской округ	Муниципальный район	Городское поселение	Сельское поселение
1	2	3	4	5	6
		<p>плексного благоустройства и развития городской среды)» от 19.01.2017</p> <p>Пешеходная доступность принята 500 м (в границах квартала, микрорайона) в соответствии с п. 8. Приказа Минстроя России от 13.04.2017 N 711/пр «Об утверждении методических рекомендаций для подготовки правил благоустройства территорий поселений, городских округов, внутригородских районов»</p>		<p>плексного благоустройства и развития городской среды)» от 19.01.2017</p> <p>Пешеходная доступность принята 500 м (в границах квартала, микрорайона) в соответствии с п. 8. Приказа Минстроя России от 13.04.2017 N 711/пр «Об утверждении методических рекомендаций для подготовки правил благоустройства территорий поселений, городских округов, внутригородских районов»</p>	<p>плексного благоустройства и развития городской среды)» от 19.01.2017</p> <p>Пешеходная доступность принята 500 м (в границах квартала, микрорайона) в соответствии с п. 8. Приказа Минстроя России от 13.04.2017 N 711/пр «Об утверждении методических рекомендаций для подготовки правил благоустройства территорий поселений, городских округов, внутригородских районов»</p>
	Площадка отдыха и досуга	<p>0,1 м² на человека площадь территории принята в соответствии с п. 4.15.3.2. проекта «Методические рекомендации по подготовке правил благоустройства территорий поселений (включая механизмы вовлечения людей и общественного участия в принятии решений и реализации проектов комплексного благоустройства и развития городской среды)» от 19.01.2017.</p> <p>Пешеходная доступность принята 600 м в соответствии с п. 4.15.3.2. проекта «Методические рекомендации по подготовке правил благоустройства территорий поселений (включая механизмы вовлечения людей и общественного участия в принятии решений и реализации проектов комплексного благоустройства и развития городской среды)» от 19.01.2017.</p>	--	<p>0,1 м² на человека площадь территории принята в соответствии с п. 4.15.3.2. проекта «Методические рекомендации по подготовке правил благоустройства территорий поселений (включая механизмы вовлечения людей и общественного участия в принятии решений и реализации проектов комплексного благоустройства и развития городской среды)» от 19.01.2017.</p> <p>Пешеходная доступность принята 500 м (в границах квартала, микрорайона) в соответствии с п. 8. Приказа Минстроя России от 13.04.2017 N 711/пр «Об утверждении методических рекомендаций для подготовки правил благоустройства территорий поселений, городских округов, внутригородских районов»</p>	<p>0,1 м² на человека площадь территории принята в соответствии с п. 4.15.3.2. проекта «Методические рекомендации по подготовке правил благоустройства территорий поселений (включая механизмы вовлечения людей и общественного участия в принятии решений и реализации проектов комплексного благоустройства и развития городской среды)» от 19.01.2017.</p> <p>Пешеходная доступность принята 600 м в соответствии с п. 4.15.3.2. проекта «Методические рекомендации по подготовке правил благоустройства территорий поселений (включая механизмы вовлечения людей и общественного участия в принятии решений и реализации проектов комплексного благоустройства и развития городской среды)» от 19.01.2017.</p>
	Площадки для выгула собак	<p>параметр приравнен к 0,1 м² на человека площадь территории в соответствии с п. 4.15.3.2. проекта «Методические рекомендации по подготовке правил благоустройства территорий поселений (включая механизмы вовлечения людей и общественного участия в принятии решений и реализации проектов комплексного благоустройства и развития городской среды)» от 19.01.2017.</p> <p>Пешеходная доступность принята 600 м в соответствии с п. 4.15.6.2. проекта «Методические рекомендации по подготовке правил благоустройства территорий поселений (включая механизмы вовлечения людей и общественного участия в принятии реше-</p>	--	<p>Параметр приравнен к 0,1 м² на человека площадь территории в соответствии с п. 4.15.3.2. проекта «Методические рекомендации по подготовке правил благоустройства территорий поселений (включая механизмы вовлечения людей и общественного участия в принятии решений и реализации проектов комплексного благоустройства и развития городской среды)» от 19.01.2017.</p> <p>Пешеходная доступность принята 600 м в соответствии с п. 4.15.6.2. проекта «Методические рекомендации по подготовке правил благоустройства территорий поселений (включая механизмы вовлечения людей и общественного участия в принятии реше-</p>	--

№/ №	Область, вид объекта мест- ного значения	Правовые и технические основания установления базовых предельных значений допустимого уровня обеспеченности объектами местного значения и их территориальной доступности.			
		Городской округ	Муниципальный район	Городское поселение	Сельское поселение
1	2	3	4	5	6
		ний и реализации проектов комплексного благоустройства и развития городской среды)» от 19.01.2017		ний и реализации проектов комплексного благоустройства и развития городской среды)» от 19.01.2017	

* $K_{УМО}$ - коэффициент урбанизированности муниципального образования принят в соответствии с таблицей 2.2.3. п. 2.2 «Оценка степени урбанизированности территории Волгоградской области» материалов по обоснованию нормативов градостроительного проектирования Волгоградской области для определения предельных значений расчетных показателей минимально допустимого уровня обеспеченности объектами местного значения населения муниципальных образований Волгоградской области.

Примечание. Сокращения: н.п. - населенный пункт

2.2. Обоснование установления расчетных показателей (предельных значений), приведенных в основной части по муниципальным образованиям с учетом территориальной неравномерности.

В соответствии с Градостроительным кодексом РФ установление расчетных показателей осуществляется с учетом действующих территориально-градостроительных факторов и тенденций в области, раскрывающих особенности её территориальной организации и развития. Порядок учета указанных факторов Кодексом не установлен.

Возможность учета осуществляется двумя подходами:

аналитический подход действующих территориально-градостроительных факторов;

экспертный оценочный подход.

Принятый экспертный оценочный подход позволил выявить и оценить влияние территориально-градостроительных факторов и тенденций области путем сравнений (рейтингов) для корректировки базовых характеристик с целью принципиального их соответствия действующим территориально-градостроительным факторам и тенденциями.

В настоящем разделе использовались данные и материалы, имеющие официальный (т.е. утвержденный характер), а также данные территориального органа Федеральной службы государственной статистики по Волгоградской области.

2.2.1. Оценка территории области, определение системы коэффициентов территориальной неравномерности организации и развития.

Имеющаяся статистическая информация, социально-экономическая и территориально-градостроительная документация, нормативно-правовые акты позволили провести оценку территории Волгоградской области по девяти действующим факторам и тенденциям: оценка степени урбанизированности территории области; оценка влияния социально-экономического развития на территорию области; оценка плотности населения муниципального образования; оценка плотности населенных пунктов муниципального образования; оценка заселенности территории муниципального образования, оценка климатических условий развития территории муниципальных образований; природно-ландшафтная оценка территории муниципального образования; оценка территориальной дифференциации муниципальных образований; классификация населенных пунктов.

В основе оценки территориально-градостроительных факторов и тенденций находится – деление территории области на зоны.

Зона отражает общность (совокупность) уровня определенной характеристики проявления фактора или тенденции на территории. Границы зон совпадают с границами административно-территориального деления.

Установленное количество зон на территории области определяет оценочные диапазоны проявлений свойств (характеристик) фактора или тенденции. Либо количество установленных зон соответствует количеству утвержденных нормативно-правовыми актами данными, статистической информации. Для каждой зоны (или каждому уровню диапазона проявлений свойств (характеристик)) устанавливается (присваивается) коэффициент, выражающий место и роль зоны на территории области, уровень её организации и развития.

Описанная конструкция оценки территориально-градостроительных факторов и тенденций по делению на зоны (зона плюс коэффициент) отражает общий уровень неравномерности в организации и развитии территории области и представляет собой систему сравнительных коэффициентов, которая при наличии базовых нормативных показателей (средних по всей территории области) «правильно» их корректирует в соответствии с местным уровнем организации и развития участка территории.

Общий (многофакторный) уровень территориально – градостроительной организации и развития муниципального образования в сравнении с ситуацией в регионе (см. таблицу 2.2.12.) может быть измерен и путем умножения сравнительных коэффициентов умноженных на базовый расчетный показатель формируется расчетный показатель с учетом вышеуказанных факторов.

2.2.2. Оценка влияния социально-экономического процессов на территориальную организацию Волгоградской области

2.2.2.1. Укрупненная типология территории, предусматривающая выделение пяти зон на территории Волгоградской области сформирована на основе комплексного анализа закона Волгоградской области от 21.11.2008 N 1778-ОД (ред. от 22.11.2013) «О Стратегии социально-экономического развития Волгоградской области до 2025 года» (принята Волгоградской областной Думой 30.10.2008). Предлагаемая типология территории (зонирование) Волгоградской области позволяет дифференцировать управляющие меры воздействия с учетом типологической принадлежности муниципальных районов, а также определяет по отношению к ним параметры региональной политики.

Анализ текущей социально-экономической ситуации в Волгоградской области в разрезе основных стратегических приоритетов, осуществляемый в два этапа.

1 этап анализа направлен на определение демографических и миграционных тенденций, тенденций формирования системы расселения, процессов урбанизации, в том числе установление возможностей формирования агломерации «Город Волгоград и его пригородная часть» уровня жизни населения, доходов, социального обеспечения, здравоохранения, образования и культуры, человеческих ресурсов и рынка труда.

2 этап анализа предполагает осуществление оценки экономического потенциала Волгоградской области (промышленного, энергетического, аграрного комплексов, инфраструктуры, инвестиционного и инновационного потенциалов), определяющего структуру валового регионального продукта Волгоградской области, обоснованием которой служат результаты следующих аналитических разработок, раскрывающих:

- состояние промышленного потенциал Волгоградской области и тенденций развития основных видов промышленной деятельности, дифференцированных по видам: добыча полезных ископаемых и обрабатывающие производства;

- развитие энергетического комплекса, агропромышленного комплекса (АПК), строительного комплекса и ЖКХ; транспортной и информационно-коммуникационной инфраструктуры;

- инвестиционный и инновационный потенциал области; развитие потребительского рынка, малого предпринимательства, туризма.

Учитывая неоднородность территории области с точки зрения условий для развития определенных секторов экономики, выделено пять типов территорий:

- инновационная промышленная и научно-образовательная зона;
- зона с развитой промышленностью и сельским хозяйством;
- зона преимущественного развития сельского хозяйства и пищевой промышленности;
- зона добычи полезных ископаемых и развитого сельского хозяйства;
- зона развитого сельского хозяйства и рекреации.

2.2.2.2. Влияние социально-экономической ситуации на развитие территории Волгоградской области

Виды зон, оказывающих влияние социально-экономической ситуации на развитие территории Волгоградской области указаны в таблице 2.2.1.

Инновационная промышленная и научно-образовательная зона (к=1,2) включает города Волгоград и Волжский.

Развитие зоны связано с внедрением инноваций в производство, управление, социальную и культурную сферы; кластерным развитием ключевых секторов экономики области; совершенствованием транспортного обеспечения, в том числе путем создания терминально-логистических комплексов; проведением международных и российских научных, культурных и спортивных мероприятий, увеличением научно-образовательного потенциала.

Зона с развитой промышленностью и сельским хозяйством (к=1,1) состоит из Камышинского, Михайловского, Урюпинского, Фроловского муниципальных районов Волгоградской области и их центров.

Развитие зоны связано с обновлением производства промышленных видов деятельности, в том числе производства пищевых продуктов; разви-

тием внутрирайонной и межрайонной инфраструктуры; освоением месторождений местных полезных ископаемых.

Зона преимущественного развития сельского хозяйства и пищевой промышленности ($k=1,0$) является самой многочисленной и состоит из следующих районов Волгоградской области:

Алексеевский муниципальный район;
Быковский муниципальный район;
Городищенский муниципальный район;
Даниловский муниципальный район;
Еланский муниципальный район;
Иловлинский муниципальный район;
Киквидзенский муниципальный район;
Клетский муниципальный район;
Нехаевский муниципальный район;
Николаевский муниципальный район;
Новоаннинский муниципальный район;
Новониколаевский муниципальный район;
Октябрьский муниципальный район;
Ольховский муниципальный район;
Кумылженский муниципальный район;
Руднянский муниципальный район;
Серафимовичский муниципальный район;
Старополтавский муниципальный район;
Суровикинский муниципальный район;
Чернышковский муниципальный район.

Развитие зоны связано с выращиванием экологически чистой продукции; размещением и модернизацией предприятий пищевой промышленности; освоением месторождений местных полезных ископаемых.

Зона развитого сельского хозяйства и добычи полезных ископаемых ($k=0,9$), развитие которой связано с разработкой месторождений нефти, природного газа, бишофита, калийных солей; размещением и модернизацией предприятий пищевой промышленности, включает в себя:

нефтедобывающие районы (Жирновский и Котовский муниципальные районы);

районы перспективной добычи крупных месторождений:

Светлоярский муниципальный район; — бишофит,

Котельниковский и Палласовский муниципальный район; — калийные соли).

Зона развитого сельского хозяйства и рекреации ($k=0,9$) включает муниципальные районы Волгоградской области, являющиеся составными частями Волгоградской агломерации или непосредственно прилегающие к ней:

Дубовский, Калачевский, Ленинский и Среднеахтубинский муниципальные районы.

Палласовский муниципальный район с уникальным озером Эльтон так же может быть отнесен к этой зоне, развитие которой, с учетом сформировавшихся признаков территориальной идентичности, связывается с размещением и модернизацией предприятий пищевой промышленности, развитием санаторно-курортного лечения и туризма; освоением местных полезных ископаемых и минеральных вод.

Таблица 2.2.1.

Виды зон, оказывающих влияние социально-экономической ситуации на развитие территории Волгоградской области

Но- мер зоны	Вид зоны	Коэф- фици- ент, Кс
1	2	3
1	Зона развитого сельского хозяйства и рекреации	0,9
2	Зона развитого сельского хозяйства и добычи полезных ископаемых	0,9
3	Зона преимущественного развития сельского хозяйства и пищевой промышленности	1,0
4	Зона с развитой промышленностью и сельским хозяйством	1,1
5	Инновационная промышленная и научно-образовательная зона	1,2

2.2.3. Оценка степени урбанизированности территории Волгоградской области

Территория Волгоградской области в части муниципальных образований развивается неравномерно. Каждое муниципальное образование имеет свои особенности, как с точки зрения существующего состояния, так и с точки зрения перспектив развития.

Для разработки нормативов градостроительного проектирования области в части объектов местного значения было проведено зонирование территории области, учитывающее особенности развития муниципалитетов. В основе зонирования – модель пространственной организации территории Волгоградской области схемы территориального планирования Волгоградской области до 2030 года.

В составе проекта Схемы территориального планирования Волгоградской области до 2030 года¹ разработана концептуальная модель пространственной организации территории Волгоградской области в 2030 году. Схемой планируется модель развития территории области, предполагающая как дальнейшее развитие Волгоградско-Волжской агломерации, так и формирование четырех городских агломерированных образований регионального

¹ Материалы по обоснованию схемы территориального планирования Волгоградской области до 2030 года, раздел 2. Направления возможного развития территории. 2.2.4.2. Планировочные характеристики модели

значения и шести сельских агломерированных образований регионального значения.

На территориях агломерированных образований предполагается наибольшая концентрация экономической активности точек роста, определенный рост численности населения, что как следствие повысит интенсивность градостроительного освоения территории, включая формирование и совершенствование сети объектов социальной, транспортной и инженерной инфраструктур.

Зонирование территории было проведено по административно-территориальным границам внутри области с отражением социально-экономической развитости муниципальных образований, имеющейся и планируемой транспортной инфраструктуры, плотности населения и населенных пунктов, природно-ландшафтных и климатических особенностей территории области.

Зонирование территории по планируемому уровню урбанизированности учитывается при установлении предельных значений в нормировании Волгоградской области.

Выделено четыре зоны:

зона со сверхвысоким уровнем урбанизированности; зона с высоким уровнем урбанизированности; зона со средним уровнем урбанизированности; зона с низким уровнем урбанизированности, отражающие модель пространственной организации территории в таблице 2.2.3.

Зона со сверхвысоким уровнем урбанизированности включает в себя территории городских округов как зона наибольшей концентрации населения, объектов инфраструктуры и предполагающих принципиально иной сценарий развития. Это городские округа Волгоград, Волжский, Камышин, Фролово, Михайловка, Урюпинск. На данных территориях предполагается высокая интенсивность процессов урбанизации, а типологически сама территория стремится к «городскому типу расселения населения».

Зона с высоким уровнем урбанизированности включает территории наиболее крупных агломераций с центрами в городских округах Волгоград, Волжский и Камышин, а точнее городские и сельские поселения в них входящие, за исключением собственно самих городских округов.

Зона со средним уровнем урбанизированности включает территории агломерированных градостроительных образований. Это зоны интенсивного развития малых городов и сел, обеспеченных объектами социальной и инженерной инфраструктур общего пользования, с ожидаемым ростом населения и экономики, социального обслуживания.

Зона с низким уровнем урбанизированности включает преимущественно территории сохранения сельского расселения, «деревенской жизни».

Территории в границах этой зоны не предполагают интенсивного урбанизированного развития.

Таблица 2.2.2.

Зонирование территории по степени урбанизированности

№/№	Название зоны урбанизированности	Муниципальное образование (городской округ, муниципальный район)	Расчет показателя урбанизированности территории Волгоградской области												Показатель урбанизированности муниципальных образований	Коэффициент урбанизированности для муниципальных образований	Коэффициент урбанизированности территории для зон урбанизированности, К _{УМО}
			Плотность населения, чел./га	Показатель плотности населения	Удаленность населенных пунктов, км	Показатель удаленности населенных пунктов	Транспортная доступность территории, количество крупнейших транспортных к коммуникаций	Показатель транспортной доступности территории	Инвестиционные проекты в области сельского хозяйства, количество	Показатели развития сельского хозяйства	Инвестиционные проекты в области промышленности, количество	Показатели развития промышленности	ОЭЗ, кластеры, индустриальные парки, количество	Показатель инвестиционного развития			
1	2	3	4	5	6	7	8	9	10	11	12	13	14	15	16	17	18
1.	Зона со сверхвысоким уровнем урбанизированности	Городской округ город-герой Волгоград	11,82	++	0	+	А/Д фед. зн. Ж/Д	+	0	0	8	+	1 инд. парк 1 ОЭЗ	+	++++++	1,2	1,14
		Городской округ город Волжский	14,25	++	0	+	А/Д фед. зн. Ж/Д	+	2	0	10	+	1 инд. парк 1 ОЭЗ	+	++++++	1,2	
		Городской округ город Камышин	9,49	++	0	0	А/Д фед. зн. Ж/Д	+	0	0	0	0	1 кластер	+	++++	1,13	
		Городской округ город Михайловка	0,24	+	9,306	+	А/Д фед. зн. Ж/Д	+	4	0	0	0	0	0	+++	1,1	
		Городской округ город Урюпинск	9,31	++	0	+	Ж/Д	0	0	0	1	0	0	0	+++	1,1	
		Городской округ город Фролово	6,40	++	0	+	А/Д фед. зн. Ж/Д	+	4	0	1	0	0	0	++++	1,13	
2.	Зона с высоким уровнем урбанизированности	Городищенский муниципальный район	0,28	+	6,800	+	А/Д фед. зн. Ж/Д	+	12	+	0	0	1 инд. парк	+	+++++	1,17	1,04
		Дубовский муниципальный район	0,09	-	11,99 0	0	А/Д фед. зн.	0	1	0	0	0	0	0	-	0,97	
		Камышинский муниципальный район	0,20	0	4,517	+	А/Д фед.	+	0	0	1	0	0	0	++	1,07	

№/№	Название зоны урбанизированности	Муниципальное образование (городской округ, муниципальный район)	Расчет показателя урбанизированности территории Волгоградской области													Показатель урбанизированности муниципальных образований	Коэффициент урбанизированности для муниципальных образований	Коэффициент урбанизированности территории для зон урбанизированности, К _{УМО}
			Плотность населения, чел./га	Показатель плотности населения	Удаленность населенных пунктов, км	Показатель удаленности населенных пунктов	Транспортная доступность территории, количество крупнейших транспортных к коммуникаций	Показатель транспортной доступности территории	Инвестиционные проекты в области сельского хозяйства, количество	Показатели развития сельского хозяйства	Инвестиционные проекты в области промышленности, количество	Показатели развития промышленности	ОЭЗ, кластеры, индустриальные парки, количество	Показатель инвестиционного развития				
1	2	3	4	5	6	7	8	9	10	11	12	13	14	15	16	17	18	
							зн. Ж/Д											
		Котовский муниципальный район	0,04	-	13,000	-	Ж/Д	0	1	0	0	0	0	0	--	0,93		
		Ленинский муниципальный район	0,12	0	8,490	0	Ж/Д	0	4	0	1	0	0	0	0	1		
		Светлоярский муниципальный район	0,11	-	8,305	0	А/Д фед. зн. Ж/Д	+	14	+	0	0	0	0	+	1,03		
		Среднеахтубинский муниципальный район	0,31	+	4,791	+	А/Д фед. зн. Ж/Д	+	16	+	0	0	0	0	++++	1,13		
3.	Зона со средним уровнем урбанизированности	Быковский муниципальный район	0,18	0	12,870	0	0	-	3	0	0	0	0	0	-	0,97	1,01	
		Еланский муниципальный район	0,16	0	6,318	+	Ж/Д	0	10	+	0	0	0	0	++	1,07		
		Жирновский муниципальный район	0,23	0	7,245	+	Ж/Д	0	6	0	1	0	0	0	+	1,03		
		Котельниковский муниципальный район	0,18	0	8,223	0	Ж/Д	0	2	0	1	0	1 ОЭЗ	+	+	1,03		
		Николаевский муниципальный район	0,17	0	10,454	0	0	-	8	0	0	0	0	0	-	0,97		
		Палласовский муниципальный район	0,13	-	10,962	0	Ж/Д	0	1	0	0	0	0	0	-	0,97		
		Руднянский муниципальный район	0,10	-	8,522	0	Ж/Д	0	2	0	0	0	0	0	-	0,97		
		Серафимовичский муниципальный район	0,12	-	3,401	+	0	-	3	0	0	0	0	0	-	0,97		
		Суровикинский муниципальный район	0,23	0	10,12	0	А/Д фед.	+	2	0	0	0	0	0	+	1,03		

№/№	Название зоны урбанизированности	Муниципальное образование (городской округ, муниципальный район)	Расчет показателя урбанизированности территории Волгоградской области													Показатель урбанизированности муниципальных образований	Коэффициент урбанизированности для муниципальных образований	Коэффициент урбанизированности территории для зон урбанизированности, К _{УМО}
			Плотность населения, чел./га	Показатель плотности населения	Удаленность населенных пунктов, км	Показатель удаленности населенных пунктов	Транспортная доступность территории, количество крупнейших транспортных коммуникаций	Показатель транспортной доступности территории	Инвестиционные проекты в области сельского хозяйства, количество	Показатели развития сельского хозяйства	Инвестиционные проекты в области промышленности, количество	Показатели развития промышленности	ОЭЗ, кластеры, индустриальные парки, количество	Показатель инвестиционного развития				
1	2	3	4	5	6	7	8	9	10	11	12	13	14	15	16	17	18	
					2		зн. Ж/Д											
		Урюпинский муниципальный район	0,17	0	3,647	+	0	-	2	0	0	0	0	0	0	1		
		Фроловский муниципальный район	0,05	-	6,866	+	А/Д фед. зн. Ж/Д	+	1	0	0	0	0	0	++	1,07		
4.	Зона с низким уровнем урбанизированности	Алексеевский муниципальный район	0,07	-	5,115	+	0	-	8	0	0	0	0	0	-	0,97	0,96	
		Быковский муниципальный район	0,05	-	15,135	-	0	-	6	0	0	0	0	0	---	0,9		
		Даниловский муниципальный район	0,05	-	10,050	0	0	-	2	0	0	0	0	0	--	0,93		
		Еланский муниципальный район	0,05	-	12,230	-	0	-	1	0	0	0	0	0	---	0,9		
		Жирновский муниципальный район	0,03	-	14,518	-	0	-	1	0	0	0	0	0	---	0,9		
		Иловлинский муниципальный район	0,08	-	6,423	+	А/Д фед. зн. Ж/Д	+	8	0	0	0	0	0	+	1,03		
		Калачевский муниципальный район	0,13	0	9,584	0	А/Д фед. зн. Ж/Д	+	4	0	0	0	0	0	+	1,03		
		Камышинский муниципальный район	0,06	-	11,510	0	А/Д фед. зн. Ж/Д	+	0	0	2	0	0	0	0	1		
		Киквидзенский муниципальный район	0,08	-	6,772	+	0	-	8	0	0	0	0	0	0	1		

№/№	Название зоны урбанизированности	Муниципальное образование (городской округ, муниципальный район)	Расчет показателя урбанизированности территории Волгоградской области													Показатель урбанизированности муниципальных образований	Коэффициент урбанизированности для муниципальных образований	Коэффициент урбанизированности территории для зон урбанизированности, К _{УМО}
			Плотность населения, чел./га	Показатель плотности населения	Удаленность населенных пунктов, км	Показатель удаленности населенных пунктов	Транспортная доступность территории, количество крупнейших транспортных коммуникаций	Показатель транспортной доступности территории	Инвестиционные проекты в области сельского хозяйства, количество	Показатели развития сельского хозяйства	Инвестиционные проекты в области промышленности, количество	Показатели развития промышленности	ОЭЗ, кластеры, индустриальные парки, количество	Показатель инвестиционного развития				
1	2	3	4	5	6	7	8	9	10	11	12	13	14	15	16	17	18	
		Клетский муниципальный район	0,05	-	13,186	-	0	-	1	0	0	0	0	0	---	0,9		
		Котельниковский муниципальный район	0,04	-	12,010	0	Ж/Д	0	1	0	0	0	0	0	-	0,97		
		Котовский муниципальный район	0,16	0	11,967	0	Ж/Д	0	0	0	2	0	0	0	0	1		
		Кумылженский муниципальный район	0,07	-	4,276	+	0	-	0	0	0	0	0	0	-	0,97		
		Нехаевский муниципальный район	0,06	-	5,830	+	0	-	6	0	0	0	0	0	-	0,97		
		Николаевский муниципальный район	0,03	-	17,750	-	0	-	0	0	0	0	0	0	---	0,9		
		Новоаннинский муниципальный район	0,11	-	5,552	+	А/Д фед. зн. Ж/Д	+	8	0	0	0	0	0	+	1,03		
		Новониколаевский муниципальный район	0,09	-	9,242	0	А/Д фед. зн. Ж/Д	+	5	0	0	0	0	0	0	1		
		Октябрьский муниципальный район	0,05	-	6,740	+	Ж/Д	0	4	0	0	0	0	0	0	1		
		Ольховский муниципальный район	0,05	-	8,473	0	0	-	2	0	0	0	0	0	--	0,93		
		Палласовский муниципальный район	0,03	-	14,416	-	Ж/Д	0	0	0	0	0	0	0	--	0,93		
		Руднянский муниципальный район	0,05	-	8,286	0	0	-	3	0	0	0	0	0	--	0,93		
		Серафимовичский муниципальный район	0,03	-	13,209	-	0	-	1	0	0	0	0	0	---	0,9		
		Старополтавский муниципальный район	0,05	-	13,062	-	Ж/Д	0	0	0	0	0	0	0	--	0,93		

№/№	Название зоны урбанизированности	Муниципальное образование (городской округ, муниципальный район)	Расчет показателя урбанизированности территории Волгоградской области													Показатель урбанизированности муниципальных образований	Коэффициент урбанизированности для муниципальных образований	Коэффициент урбанизированности территории для зон урбанизированности, К _{УМО}
			Плотность населения, чел./га	Показатель плотности населения	Удаленность населенных пунктов, км	Показатель удаленности населенных пунктов	Транспортная доступность территории, количество крупнейших транспортных к коммуникаций	Показатель транспортной доступности территории	Инвестиционные проекты в области сельского хозяйства, количество	Показатели развития сельского хозяйства	Инвестиционные проекты в области промышленности, количество	Показатели развития промышленности	ОЭЗ, кластеры, индустриальные парки, количество	Показатель инвестиционного развития				
1	2	3	4	5	6	7	8	9	10	11	12	13	14	15	16	17	18	
		Суровикинский муниципальный район	0,05	-	9,738	0	А/Д фед. зн. Ж/Д	+	0	0	0	0	0	0	0	1		
		Урюпинский муниципальный район	0,06	-	4,002	+	0	-	0	0	0	0	0	0	-	0,97		
		Фроловский муниципальный район	0,04	-	10,470	0	А/Д фед. зн. Ж/Д	+	0	0	0	0	0	0	0	1		
		Чернышковский муниципальный район	0,05	-	10,900	0	А/Д фед. зн. Ж/Д	+	1	0	0	0	0	0	0	1		
Расчет показателей			0,03-0,10 – «-» 0,11-0,20 – «0» 0,21-0,31 – «+» 6,40-14,25 – «++»		3,401-8,184 – «-» 8,185-12,967 – «0» 12,968-17,750 – «+»		Отсутствие – «-» Наличие А/Д фед. зн. или Ж/Д – «0» Наличие А/Д фед. зн. и Ж/Д – «+»		0-8 – «0» 9-16 – «+»		0-5 – «0» 6-10 – «+»		Отсутствие – «0» Наличие – «+»		0,9 – «- - -» 0,93 – «- -» 0,97 – «- -» 1,0 – «0» 1,03 – «+» 1,07 – «++» 1,1 – «+++» 1,13 – «++++» 1,17 – «+++++» 1,2 – «++++++»			

Примечания:

1. Если в рамках определенной характеристики муниципальных образований характеристика одного муниципального образования численно более чем в 10 раз превышает усредненную характеристику других муниципальных образований, значения показателя принимаются «++»

Коэффициент урбанизированности отражает особенности территориального развития территории Волгоградской области и ее муниципальных образований для установления предельных значений расчетных показателей нормативной обеспеченности объектами местного значения и их территорий доступности в таблице 2.2.3.

Таблица 2.2.3.

Коэффициент урбанизированности муниципального образования ($K_{УМО}$)

№/№	Название зоны урбанизированности	Коэффициент урбанизированности, $K_{УМО}$
1	2	3
1.	Зона со сверхвысоким уровнем урбанизированности	1,14
2.	Зона с высоким уровнем урбанизированности	1,04
3.	Зона со средним уровнем урбанизированности	1,01
4.	Зона с низким уровнем урбанизированности	0,96

Для расчета коэффициента урбанизированности территории были использованы следующие показатели: плотность населения, удаленность населенных пунктов, транспортная доступность территории, показатели развития промышленности и сельского хозяйства, показатель инвестиционного развития.

Показатели, отражающие уровни освоения территории.

Показатель плотности населения (столбец 4 таблицы 2.2.2.) рассчитывается для муниципальных образований в соответствии с зонированием по степени урбанизированности, расчет приведен в таблице 2.2.4.

Показатель удаленности населенных пунктов (столбец 6 таблицы 2.2.2.) выражает среднее расстояние между населенными пунктами в рамках одного муниципального образования (городского округа, муниципального района) или части муниципального района внутри одной зоны.

Показатель транспортной доступности территории (столбец 8 таблицы 2.2.2.), а точнее наличие крупнейших транспортных коммуникаций характеризует территорию с точки зрения ее взаимосвязи с областным центром и другими муниципальными образованиями, наличие таких связей непосредственно влияет на развитие территории. Этот показатель отражает наличие железных и автомобильных дорог федерального значения как основных средств коммуникации.

Показатели развития промышленности (столбец 12 таблицы 2.2.2.) и сельского хозяйства (столбец 10 таблицы 2.2.2.) формируются из наличия

инвестиционных проектов в области сельского хозяйства и промышленности.

Показатель инвестиционного развития (столбец 14 таблицы 2.2.2.) дает представление о наличии планируемых к размещению производственных кластеров, индустриальных парков и особых экономических зон. Эти показатели показывают зоны наиболее интенсивного экономического развития в соответствии с материалами схемы территориального планирования Волгоградской области до 2030 года, кроме того, наличие подобных проектов предполагает увеличение числа рабочих мест, соответственно, рост численности населения и увеличение числа объектов обслуживания.

Коэффициент урбанизированности принимается в пределах от 0,9 до 1,2 в соответствии с коэффициентами степени влияния социально-экономического развития на развитие территории Волгоградской области.

Рисунок 1.

ЗОНИРОВАНИЕ ТЕРРИТОРИИ ПО СТЕПЕНИ УРБАНИЗИРОВАННОСТИ



Таблица 2.2.4.

Плотность населения в зонах урбанизированности

Название зоны урбанизированности	Муниципальное образование (городской округ, муниципальный район)	Муниципальное образование (городское поселение, сельское поселение)	Численность населения поселения или городского округа, чел.	Площадь муниципального образования, в границах зоны урбанизированности, га	Плотность населения, чел./га
1	2	3	4	5	6
Зона со сверхвысоким уровнем урбанизированности	Городской округ город-герой Волгоград		1016043	85935,3	11,82
	Городской округ город - Волжский		326077	22890	14,25
	Городской округ город Камышин		111980	11797	9,49
	Городской округ город Михайловка		88407	368544	0,24
	Городской округ город Урюпинск		38287	4112,87	9,31
	Городской округ город Фролово		37375	5836	6,40
Зона с высоким уровнем урбанизированности	Городищенский муниципальный район	Городское поселение Городищенское	21913	218091,14	0,28
		Городское поселение Ерзовское	6301		
		Городское поселение Новорогачинское	7023		
		Сельское поселение Вертячинское	1240		

Название зоны урбанизированности	Муниципальное образование (городской округ, муниципальный район)	Муниципальное образование (городское поселение, сельское поселение)	Численность населения поселения или городского округа, чел.	Площадь муниципального образования, в границах зоны урбанизированности, га	Плотность населения, чел./га
1	2	3	4	5	6
		Сельское поселение Грачевское Сельское поселение Каменское Сельское поселение Карповское Сельское поселение Котлубанское Сельское поселение Краснопахаревское Сельское поселение Кузьмичевское Сельское поселение Новожиженское Сельское поселение Новонадеждинское Сельское поселение Орловское Сельское поселение Паньшинское Сельское поселение Песковатское Сельское поселение Россошинское Сельское поселение Самофаловское Сельское поселение Царицынское	1006 1353 1628 2491 806 2282 1880 1594 1670 2063 947 2720 1894 1220		
	Дубовский муниципальный район	Городское поселение город Дубовка Сельское поселение Горнобалыклейское Сельское поселение Горноводяновское Сельское поселение Горнопролейское Сельское поселение Давыдовское	14272 2781 688 1369 667	314046	0,09

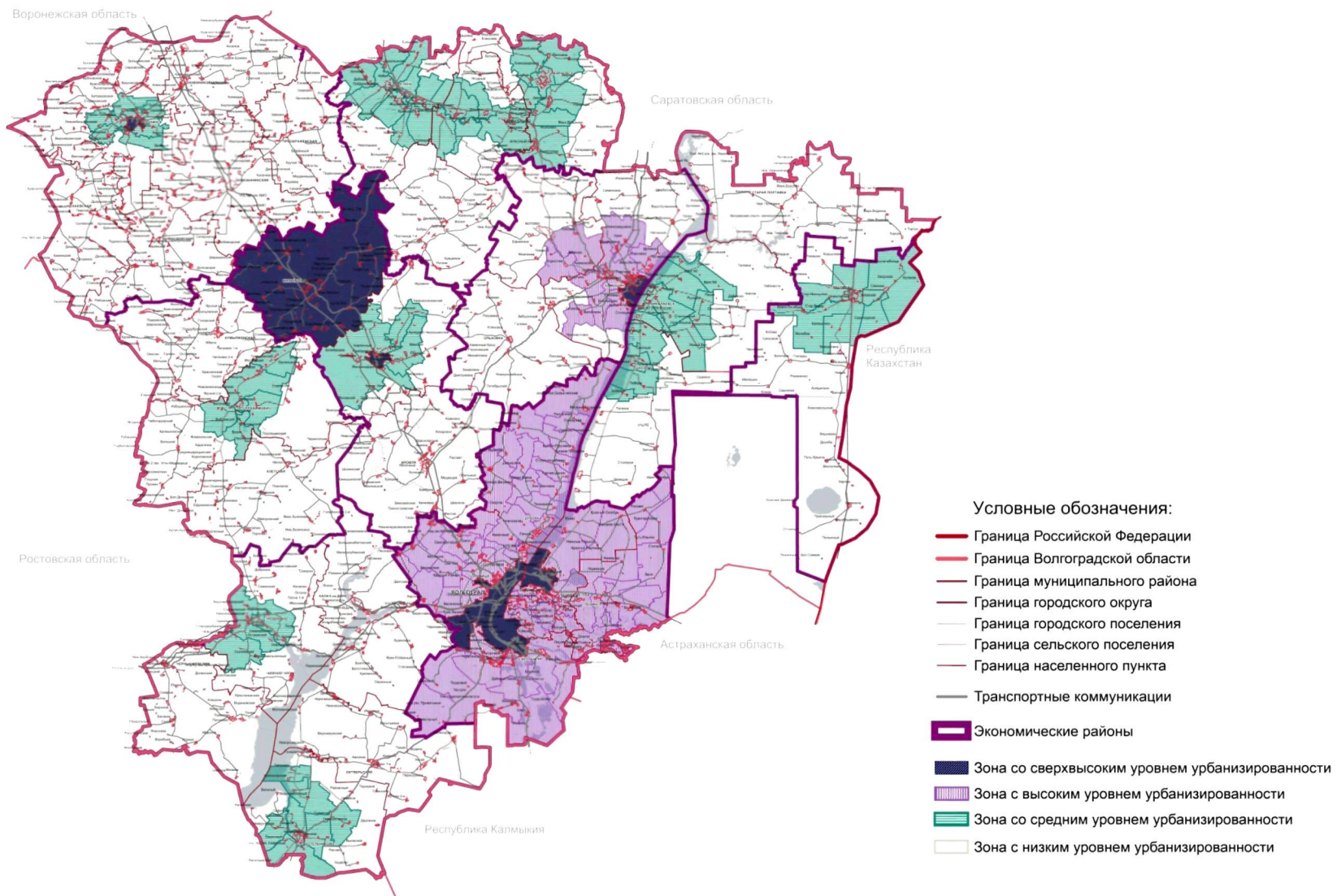
Название зоны урбанизированности	Муниципальное образование (городской округ, муниципальный район)	Муниципальное образование (городское поселение, сельское поселение)	Численность населения поселения или городского округа, чел.	Площадь муниципального образования, в границах зоны урбанизированности, га	Плотность населения, чел./га
1	2	3	4	5	6
		Сельское поселение Лозновское	1869		
		Сельское поселение Малоивановское	746		
		Сельское поселение Оленьевское	1048		
		Сельское поселение Песковатское	1324		
		Сельское поселение Пичужинское	1817		
		Сельское поселение Прямобалкинское	615		
		Сельское поселение Стрельношироковское	847		
		Сельское поселение Суводское	439		
		Сельское поселение Усть-Погожинское	1334		
	Камышинский муниципальный район	Городское поселение Петров Вал	12371	138300	0,20
		Сельское поселение Белогорское	966		
		Сельское поселение Лебяженское	1754		
		Сельское поселение Мичуринское	5573		
		Сельское поселение Петрунинское	1390		
		Сельское поселение Сестренское	1229		
		Сельское поселение Таловское	1364		
		Сельское поселение Терновское	1505		
		Сельское поселение Уметовское	1186		
	Котовский			59110	0,04

Название зоны урбанизированности	Муниципальное образование (городской округ, муниципальный район)	Муниципальное образование (городское поселение, сельское поселение)	Численность населения поселения или городского округа, чел.	Площадь муниципального образования, в границах зоны урбанизированности, га	Плотность населения, чел./га
1	2	3	4	5	6
	муниципальный район	Сельское поселение Коростинское Сельское поселение Купцовское	1113 1265		
	Ленинский муниципальный район	Городское поселение город Ленинск Сельское поселение Бахтияровское Сельское поселение Заплавненское Сельское поселение Степновское Сельское поселение Каршевитское Сельское поселение Колобовское Сельское поселение Рассветинское Сельское поселение Коммунарское Сельское поселение Маляевское Сельское поселение Маякское Сельское поселение Покровское Сельское поселение Ильичевское Сельское поселение Царевское	15353 860 4405 1017 515 828 701 1017 1232 572 1263 890 2022	260020	0,12
	Светлоярский муниципальный район	Городское поселение Светлоярское	12148	318500,3	0,11

Название зоны урбанизированности	Муниципальное образование (городской округ, муниципальный район)	Муниципальное образование (городское поселение, сельское поселение)	Численность населения поселения или городского округа, чел.	Площадь муниципального образования, в границах зоны урбанизированности, га	Плотность населения, чел./га
1	2	3	4	5	6
		Сельское поселение Большечапурниковское Сельское поселение Дубовоовражное Сельское поселение Кировское Сельское поселение Наримановское Сельское поселение Приволжское Сельское поселение Привольненское Сельское поселение Райгородское Сельское поселение Цацинское Сельское поселение Червленовское	3833 2012 5501 1935 2067 2272 2808 1400 2899		
	Среднеахтубинский муниципальный район	Городское поселение город Краснослободск Городское поселение рабочий поселок Средняя Ахтуба Сельское поселение Ахтубинское Сельское поселение Верхнепогроменское Сельское поселение Кировское Сельское поселение Клетское Сельское поселение Краснооктябрьское Сельское поселение Красное Сельское поселение Куйбышевское	18736 14364 2094 2391 3134 3463 1540 2212 3649	195715,89	0,31

Название зоны урбанизированности	Муниципальное образование (городской округ, муниципальный район)	Муниципальное образование (городское поселение, сельское поселение)	Численность населения поселения или городского округа, чел.	Площадь муниципального образования, в границах зоны урбанизированности, га	Плотность населения, чел./га
1	2	3	4	5	6
		Сельское поселение Рахинское Сельское поселение Суходольское Сельское поселение Фрунзенское	2369 1550 4702		
Зона со средним уровнем урбанизированности	Быковский муниципальный район	Городское поселение Быковское Сельское поселение Зеленовское Сельское поселение Кисловское Сельское поселение Побединское	8283 681 2434 1058	75590	0,18
	Еланский муниципальный район	Городское поселение Еланское Сельское поселение Березовское Сельское поселение Большеморецкое Сельское поселение Вязовское Сельское поселение Дубовское Сельское поселение Журавское	14568 457 1405 2496 1445 846	165800	0,16

Название зоны урбанизированности	Муниципальное образование (городской округ, муниципальный район)	Муниципальное образование (городское поселение, сельское поселение)	Численность населения поселения или городского округа, чел.	Площадь муниципального образования, в границах зоны урбанизированности, га	Плотность населения, чел./га	
1	2	3	4	5	6	
		Сельское поселение Краишевское	1120			
		Сельское поселение Рассветовское	961			
		Сельское поселение Терновское	800			
		Сельское поселение Терсинское	1375			
	Жирновский муниципальный район		Городское поселение Жирновское	16060	161400	0,23
			Городское поселение Красноярское	6721		
			Городское поселение Линевское	5733		
			Городское поселение Медведицкое	1258		
			Сельское поселение Александровское	1561		
			Сельское поселение Медведицкое	2488		
			Сельское поселение Меловатское	292		
			Сельское поселение Нижнедобринское	1416		
	Котельниковский муниципальный район		Городское поселение Котельниковское	20384	172600	0,18
Сельское поселение Захаровское			628			
Сельское поселение Котельниковское			1421			
Сельское поселение Красноярское			1711			
Сельское поселение Майоровское			749			

Название зоны урбанизированности	Муниципальное образование (городской округ, муниципальный район)	Муниципальное образование (городское поселение, сельское поселение)	Численность населения поселения или городского округа, чел.	Площадь муниципального образования, в границах зоны урбанизированности, га	Плотность населения, чел./га	
1	2	3	4	5	6	
		Сельское поселение Наголенское	1030	156400	0,17	
		Сельское поселение Нижнеяблочное	1441			
		Сельское поселение Пимено-Чернянское	1469			
		Сельское поселение Семиченское	912			
	Николаевский муниципальный район		Городское поселение город Николаевск			13998
			Сельское поселение Ильичевское			1580
			Сельское поселение Левчуновское			1198
			Сельское поселение Ленинское			2394
			Сельское поселение Очкуровское			1224
			Сельское поселение Политотдельское			1100
			Сельское поселение Солодушинское			1512
			Сельское поселение Степновское			1381
	Палласовский муниципальный район		Городское поселение город Палласовка			15089
Сельское поселение Заволжское			2674			
Сельское поселение Калашниковское			2139			
Сельское поселение Краснооктябрьское			2306			
Сельское поселение Лиманное			968			

Название зоны урбанизированности	Муниципальное образование (городской округ, муниципальный район)	Муниципальное образование (городское поселение, сельское поселение)	Численность населения поселения или городского округа, чел.	Площадь муниципального образования, в границах зоны урбанизированности, га	Плотность населения, чел./га
1	2	3	4	5	6
		Сельское поселение Савинское	4124		
	Руднянский муниципальный район	Городское поселение Руднянское Сельское поселение Большесудаченское Сельское поселение Ильменское Сельское поселение Матышевское Сельское поселение Сосновское	7241 992 1099 1561 517	161000	0,10
	Серафимовичский муниципальный район	Городское поселение город Серафимович Сельское поселение Бобровское Сельское поселение Буерак-Поповское Сельское поселение Зимняцкое Сельское поселение Отрожкинское Сельское поселение Трясиновское	9052 722 881 2304 609 947	133700	0,12
	Суровикинский муниципальный район	Городское поселение город Суровикино Сельское поселение Ближнеосиновское Сельское поселение Сысоевское Сельское поселение Нижнеосиновское	966 1205 1108	109600	0,23

Название зоны урбанизированности	Муниципальное образование (городской округ, муниципальный район)	Муниципальное образование (городское поселение, сельское поселение)	Численность населения поселения или городского округа, чел.	Площадь муниципального образования, в границах зоны урбанизированности, га	Плотность населения, чел./га
1	2	3	4	5	6
	Урюпинский муниципальный район	Сельское поселение Бесплемяновское Сельское поселение Добринское Сельское поселение Дьяконовское Сельское поселение Котовское Сельское поселение Креповское Сельское поселение Ольшанское Сельское поселение Петровское	385 2251 1119 991 966 2649 2781	69890	0,17
	Фроловский муниципальный район	Сельское поселение Ветютневское Сельское поселение Лычакское Сельское поселение Пригородное Сельское поселение Терновское Сельское поселение Шуруповское	3167 699 1407 1671 1067	167700	0,05
Зона с низким уровнем урбанизированности	Алексеевский муниципальный район	Сельское поселение Алексеевское Сельское поселение Аржановское Сельское поселение Большебабинское	3871 797 538	229716	0,07

Название зоны урбанизированности	Муниципальное образование (городской округ, муниципальный район)	Муниципальное образование (городское поселение, сельское поселение)	Численность населения поселения или городского округа, чел.	Площадь муниципального образования, в границах зоны урбанизированности, га	Плотность населения, чел./га
1	2	3	4	5	6
		Сельское поселение Краснооктябрьское	856		
		Сельское поселение Ларинское	744		
		Сельское поселение Поклоновское	611		
		Сельское поселение Шарашенское	776		
		Сельское поселение Рябовское	1047		
		Сельское поселение Самолшинское	712		
		Сельское поселение Солонцовское	624		
		Сельское поселение Стеженское	709		
		Сельское поселение Реченское	593		
		Сельское поселение Трехложинское	496		
		Сельское поселение Усть-Бузулукское	2534		
		Сельское поселение Яминское	1453		
	Быковский муниципальный район	Сельское поселение Александровское	658	273800	0,05
		Сельское поселение Верхнебалыклейское	1749		
		Сельское поселение Демидовское	610		
		Сельское поселение Красносельцевское	1507		
		Сельское поселение Луговопролейское	953		
		Сельское поселение Новоникольское	1769		
		Сельское поселение Приморское	3205		

Название зоны урбанизированности	Муниципальное образование (городской округ, муниципальный район)	Муниципальное образование (городское поселение, сельское поселение)	Численность населения поселения или городского округа, чел.	Площадь муниципального образования, в границах зоны урбанизированности, га	Плотность населения, чел./га
1	2	3	4	5	6
		Сельское поселение Садовское	441	296074	0,05
		Сельское поселение Солдатско-Степновское	1078		
		Сельское поселение Урало-Ахтубинское	1751		
	Даниловский муниципальный район	Городское поселение рабочий поселок Даниловка	4856		
	Сельское поселение Атамановское	905			
	Сельское поселение Белопрудское	806			
	Сельское поселение Березовское	1703			
	Сельское поселение Краснинское	529			
	Сельское поселение Лобойковское	830			
	Сельское поселение Миусовское	298			
	Сельское поселение Ореховское	564			
	Сельское поселение Островское	1867			
	Сельское поселение Плотниковское	1058			
	Сельское поселение Профсоюзнинское	472			
Сельское поселение Сергиевское	1163				
Еланский муниципальный район		Сельское поселение Алявское	223	110400	0,05
		Сельское поселение Большевицкое	1536		

Название зоны урбанизированности	Муниципальное образование (городской округ, муниципальный район)	Муниципальное образование (городское поселение, сельское поселение)	Численность населения поселения или городского округа, чел.	Площадь муниципального образования, в границах зоны урбанизированности, га	Плотность населения, чел./га				
1	2	3	4	5	6				
		Сельское поселение Ивановское	180						
		Сельское поселение Родинское	257						
		Сельское поселение Таловское	780						
		Сельское поселение Тростянское	1092						
		Сельское поселение Морецкое	1040						
	Жирновский муниципальный район			141400	0,03				
			Сельское поселение Алешниковское	857					
			Сельское поселение Бородачевское	444					
			Сельское поселение Верхнедобринское	830					
			Сельское поселение Кленовское	1531					
			Сельское поселение Тарапатинское	292					
			Сельское поселение Новинское	529					
			Сельское поселение Тетеревятское	321					
			Иловлинский муниципальный район				415538	0,08	
							Городское поселение Иловлинское	12303	
Сельское поселение Авиловское							1787		
Сельское поселение Александровское	814								
Сельское поселение Большеивановское	1016								
Сельское поселение Качалинское	3229								

Название зоны урбанизированности	Муниципальное образование (городской округ, муниципальный район)	Муниципальное образование (городское поселение, сельское поселение)	Численность населения поселения или городского округа, чел.	Площадь муниципального образования, в границах зоны урбанизированности, га	Плотность населения, чел./га
1	2	3	4	5	6
		Сельское поселение Кондрашовское	2011		
		Сельское поселение Краснодонское	1415		
		Сельское поселение Медведевское	1469		
		Сельское поселение Новогригорьевское	1036		
		Сельское поселение Озерское	892		
		Сельское поселение Сиротинское	1196		
		Сельское поселение Трехостровское	1025		
		Сельское поселение Ширяевское	1112		
		Сельское поселение Логовское	4000		
	Калачевский муниципальный район	Городское поселение Калачевское	24846	422533,4	0,13
		Сельское поселение Бузиновское	987		
		Сельское поселение Голубинское	1419		
		Сельское поселение Зарянское	1013		
		Сельское поселение Ильевское	4182		
		Сельское поселение Крепинское	1618		
		Сельское поселение Логовское	2934		
		Сельское поселение Ляпичевское	2515		
		Сельское поселение Мариновское	1747		
		Сельское поселение Советское	6118		

Название зоны урбанизированности	Муниципальное образование (городской округ, муниципальный район)	Муниципальное образование (городское поселение, сельское поселение)	Численность населения поселения или городского округа, чел.	Площадь муниципального образования, в границах зоны урбанизированности, га	Плотность населения, чел./га
1	2	3	4	5	6
		Сельское поселение Береславское	4804	214100	0,06
		Сельское поселение Приморское	966		
		Сельское поселение Пятиизбянское	1312		
	Камышинский муниципальный район	Сельское поселение Антиповское	2745		
		Сельское поселение Верхнедобринское	1651		
		Сельское поселение Воднобуерачное	1622		
		Сельское поселение Гуселское	264		
		Сельское поселение Костаревское	968		
		Сельское поселение Нижнедобринское	1007		
		Сельское поселение Саломатинское	1522		
		Сельское поселение Семеновское	1230		
		Сельское поселение Усть-Грязнухинское	1588		
Сельское поселение Чухонастовское	525				
Киквидзенский муниципальный район	Сельское поселение Александровское	410	207080	0,08	
	Сельское поселение Гришинское	1422			
	Сельское поселение Завязенское	1166			
	Сельское поселение Ежовское	1008			

Название зоны урбанизированности	Муниципальное образование (городской округ, муниципальный район)	Муниципальное образование (городское поселение, сельское поселение)	Численность населения поселения или городского округа, чел.	Площадь муниципального образования, в границах зоны урбанизированности, га	Плотность населения, чел./га
1	2	3	4	5	6
		Сельское поселение Калачевское	718		
		Сельское поселение Калиновское	756		
		Сельское поселение Мачешанское	2390		
		Сельское поселение Озеркинское	1309		
		Сельское поселение Преображенское	5590		
		Сельское поселение Дубровское	878		
		Сельское поселение Чернореченское	928		
	Клетский муниципальный район			355516	0,05
		Сельское поселение Верхнебузиновское	1329		
		Сельское поселение Верхнечеренское	1614		
		Сельское поселение Захаровское	1612		
		Сельское поселение Калмыковское	1190		
		Сельское поселение Клетское	6143		
	Сельское поселение Кременское	920			
	Сельское поселение Манойлинское	1083			
	Сельское поселение Перекопское	1285			
	Сельское поселение Перелазовское	1417			
	Сельское поселение Распопинское	1219			
	Котельниковский муниципальный район			174514	0,04

Название зоны урбанизированности	Муниципальное образование (городской округ, муниципальный район)	Муниципальное образование (городское поселение, сельское поселение)	Численность населения поселения или городского округа, чел.	Площадь муниципального образования, в границах зоны урбанизированности, га	Плотность населения, чел./га
1	2	3	4	5	6
		Сельское поселение Верхнекурмоярское	854		
		Сельское поселение Выпасновское	946		
		Сельское поселение Генераловское	1304		
		Сельское поселение Нагавское	813		
		Сельское поселение Попереченское	793		
		Сельское поселение Пугачевское	727		
		Сельское поселение Чилековское	1526		
	Котовский муниципальный район			187500	0,16
		Городское поселение город Котово	22707		
		Сельское поселение Бурлукское	734		
		Сельское поселение Лапшинское	943		
		Сельское поселение Мирошниковское	1134		
		Сельское поселение Моисеевское	1020		
	Сельское поселение Мокроольховское	1505			
	Сельское поселение Попковское	1340			
Кумылженский муниципальный район				295775	0,07
	Сельское поселение Белогорское	781			
	Сельское поселение Букановское	1165			
	Сельское поселение Глазуновское	1980			

Название зоны урбанизированности	Муниципальное образование (городской округ, муниципальный район)	Муниципальное образование (городское поселение, сельское поселение)	Численность населения поселения или городского округа, чел.	Площадь муниципального образования, в границах зоны урбанизированности, га	Плотность населения, чел./га
1	2	3	4	5	6
		Сельское поселение Краснянское	1042		
		Сельское поселение Кумылженское	9383		
		Сельское поселение Поповское	1291		
		Сельское поселение Слащевское	1721		
		Сельское поселение Суляевское	2024		
		Сельское поселение Шакинское	690		
	Нехаевский муниципальный район	Сельское поселение Верхнереченское	917	217748,78	0,06
		Сельское поселение Динамовское	904		
		Сельское поселение Захоперское	612		
		Сельское поселение Краснопольское	378		
		Сельское поселение Кругловское	993		
		Сельское поселение Луковское	541		
		Сельское поселение Нехаевское	4398		
		Сельское поселение Нижнедолговское	479		
		Сельское поселение Родничковское	928		
		Сельское поселение Солонское	945		
		Сельское поселение Тишанское	930		
		Сельское поселение Упорниковское	1436		

Название зоны урбанизированности	Муниципальное образование (городской округ, муниципальный район)	Муниципальное образование (городское поселение, сельское поселение)	Численность населения поселения или городского округа, чел.	Площадь муниципального образования, в границах зоны урбанизированности, га	Плотность населения, чел./га
1	2	3	4	5	6
		Сельское поселение Успенское	363		
	Николаевский муниципальный район	Сельское поселение Барановское Сельское поселение Бережновское Сельское поселение Новобытовское Сельское поселение Совхозское	1507 1632 755 1779	196400	0,03
	Новоаннинский муниципальный район	Городское поселение город Новоаннинский Сельское поселение Амовское Сельское поселение Березовское Сельское поселение Бочаровское Сельское поселение Галушкинское Сельское поселение Деминское Сельское поселение Краснокоротковское Сельское поселение Новокиевское Сельское поселение Панфиловское Сельское поселение Полевое Сельское поселение Староаннинское Сельское поселение Тростянское	16662 1179 1140 1257 1135 1517 852 954 2870 424 1918 969	308120,4	0,11

Название зоны урбанизированности	Муниципальное образование (городской округ, муниципальный район)	Муниципальное образование (городское поселение, сельское поселение)	Численность населения поселения или городского округа, чел.	Площадь муниципального образования, в границах зоны урбанизированности, га	Плотность населения, чел./га
1	2	3	4	5	6
		Сельское поселение Филоновское	1855	236330	0,09
		Сельское поселение Черкесовское	1521		
	Новониколаевский муниципальный район	Городское поселение Новониколаевское	10165		
	Сельское поселение Алексиковское	1835			
	Сельское поселение Верхнекардаильское	920			
	Сельское поселение Двойновское	892			
	Сельское поселение Дуплятское	946			
	Сельское поселение Комсомольское	1252			
	Сельское поселение Красноармейское	1101			
	Сельское поселение Куликовское	1092			
	Сельское поселение Мирное	976			
	Сельское поселение Серпо-Молотское	1093			
Сельское поселение Хоперское	1021				
Октябрьский муниципальный район		Городское поселение рабочий поселок Октябрьский	5900	381107,2	0,05
		Сельское поселение Абганеровское	1644		
		Сельское поселение Аксайское	1486		

Название зоны урбанизированности	Муниципальное образование (городской округ, муниципальный район)	Муниципальное образование (городское поселение, сельское поселение)	Численность населения поселения или городского округа, чел.	Площадь муниципального образования, в границах зоны урбанизированности, га	Плотность населения, чел./га
1	2	3	4	5	6
		Сельское поселение Антоновское	1583		
		Сельское поселение Васильевское	446		
		Сельское поселение Громославское	531		
		Сельское поселение Жутовское	927		
		Сельское поселение Заливское	1432		
		Сельское поселение Ивановское	501		
		Сельское поселение Ильменское	1090		
		Сельское поселение Ковалевское	941		
		Сельское поселение Новоаксайское	706		
		Сельское поселение Перегрузненское	639		
		Сельское поселение Советское	424		
		Сельское поселение Шебалиновское	1117		
		Сельское поселение Шелестовское	1189		
	Ольховский муниципальный район	Сельское поселение Гуровское	714	322560	0,06
		Сельское поселение Гусевское	1510		
		Сельское поселение Зензеватское	1588		
		Сельское поселение Каменнобродское	526		
		Сельское поселение Киреевское	1005		

Название зоны урбанизированности	Муниципальное образование (городской округ, муниципальный район)	Муниципальное образование (городское поселение, сельское поселение)	Численность населения поселения или городского округа, чел.	Площадь муниципального образования, в границах зоны урбанизированности, га	Плотность населения, чел./га	
1	2	3	4	5	6	
		Сельское поселение Липовское	1069			
		Сельское поселение Нежинское	789			
		Сельское поселение Октябрьское	738			
		Сельское поселение Ольховское	5846			
		Сельское поселение Романовское	527			
		Сельское поселение Рыбинское	706			
		Сельское поселение Солодчинское	2084			
		Сельское поселение Ягодновское	732			
	Палласовский муниципальный район			439800	0,03	
			Сельское поселение Гончаровское	1745		
			Сельское поселение Кайсацкое	2016		
			Сельское поселение Комсомольское	1277		
			Сельское поселение Венгеловское	540		
			Сельское поселение Приозерное	725		
			Сельское поселение Революционное	1282		
Сельское поселение Ромашковское			1382			
Сельское поселение Степновское	1154					
Сельское поселение Эльтонское	3550					
Руднянский муниципальный район				83060	0,05	

Название зоны урбанизированности	Муниципальное образование (городской округ, муниципальный район)	Муниципальное образование (городское поселение, сельское поселение)	Численность населения поселения или городского округа, чел.	Площадь муниципального образования, в границах зоны урбанизированности, га	Плотность населения, чел./га
1	2	3	4	5	6
		Сельское поселение Громковское	589		
		Сельское поселение Козловское	465		
		Сельское поселение Лемешкинское	1343		
		Сельское поселение Лопуховское	985		
		Сельское поселение Осичковское	1124		
	Серафимовичский муниципальный район	Сельское поселение Большовское	1489	308900	0,03
		Сельское поселение Горбатовское	457		
		Сельское поселение Клетско-Почтовское	1296		
		Сельское поселение Крутовское	651		
		Сельское поселение Песчановское	762		
		Сельское поселение Пронинское	1344		
		Сельское поселение Среднецарицынское	864		
		Сельское поселение Теркинское	1061		
	Сельское поселение Усть-Хоперское	1390			
	Старополтавский муниципальный район	Сельское поселение Беляевское	383	407677	0,05
Сельское поселение Валуевское		995			
Сельское поселение Верхневодянское		629			

Название зоны урбанизированности	Муниципальное образование (городской округ, муниципальный район)	Муниципальное образование (городское поселение, сельское поселение)	Численность населения поселения или городского округа, чел.	Площадь муниципального образования, в границах зоны урбанизированности, га	Плотность населения, чел./га
1	2	3	4	5	6
		Сельское поселение Гмелинское	2602		
		Сельское поселение Иловатское	1446		
		Сельское поселение Кановское	893		
		Сельское поселение Кольшкинское	492		
		Сельское поселение Красноярское	635		
		Сельское поселение Курнаевское	621		
		Сельское поселение Лятошинское	573		
		Сельское поселение Новоквасниковское	608		
		Сельское поселение Новополтавское	1353		
		Сельское поселение Новотихоновское	591		
		Сельское поселение Салтовское	802		
		Сельское поселение Старополтавское	4155		
		Сельское поселение Торгунское	735		
		Сельское поселение Харьковское	937		
		Сельское поселение Черебаевское	473		
	Суровикинский муниципальный район	Сельское поселение Верхнесолоновское	1054	246600	0,05
		Сельское поселение Добринское	912		
		Сельское поселение Лысовское	1074		

Название зоны урбанизированности	Муниципальное образование (городской округ, муниципальный район)	Муниципальное образование (городское поселение, сельское поселение)	Численность населения поселения или городского округа, чел.	Площадь муниципального образования, в границах зоны урбанизированности, га	Плотность населения, чел./га
1	2	3	4	5	6
		Сельское поселение Качалинское	1288		
		Сельское поселение Нижнечирское	4281		
		Сельское поселение Лобакинское	1387		
		Сельское поселение Новомаксимовское	2016		
	Урюпинский муниципальный район	Сельское поселение Акчернское	1341	279400	0,06
		Сельское поселение Беспаловское	483		
		Сельское поселение Большинское	619		
		Сельское поселение Бубновское	1080		
		Сельское поселение Верхнебезымяновское	669		
		Сельское поселение Верхнесоинское	493		
		Сельское поселение Вихлянцевское	217		
		Сельское поселение Вишняковское	479		
		Сельское поселение Дубовское	1478		
		Сельское поселение Забурдяевское	391		
		Сельское поселение Искринское	1008		
		Сельское поселение Краснянское	574		
		Сельское поселение Лоциновское	480		
		Сельское поселение Михайловское	1639		

Название зоны урбанизированности	Муниципальное образование (городской округ, муниципальный район)	Муниципальное образование (городское поселение, сельское поселение)	Численность населения поселения или городского округа, чел.	Площадь муниципального образования, в границах зоны урбанизированности, га	Плотность населения, чел./га		
1	2	3	4	5	6		
		Сельское поселение Окладненское	903				
		Сельское поселение Россошинское	1199				
		Сельское поселение Салтынское	1896				
		Сельское поселение Хоперопионерское	846				
	Фроловский муниципальный район		Сельское поселение Арчединское	915	167200	0,04	
			Сельское поселение Большелычакское				
			Сельское поселение Дудаченское				546
			Сельское поселение Краснолиповское				1280
			Сельское поселение Малодельское				1246
			Сельское поселение Писаревское				621
	Чернышковский муниципальный район		Городское поселение Чернышковское	5880	307996	0,05	
			Сельское поселение Алешкинское	393			
			Сельское поселение Басакинское	1218			
Сельское поселение Большетерновское			832				
Сельское поселение Верхнегнутовское			894				
Сельское поселение Елкинское			561				
Сельское поселение Захаровское			777				

Название зоны урбанизированности	Муниципальное образование (городской округ, муниципальный район)	Муниципальное образование (городское поселение, сельское поселение)	Численность населения поселения или городского округа, чел.	Площадь муниципального образования, в границах зоны урбанизированности, га	Плотность населения, чел./га
1	2	3	4	5	6
		Сельское поселение Красноярское	1156		
		Сельское поселение Нижнегнатовское	1440		
		Сельское поселение Пристеновское	484		
		Сельское поселение Сизовское	649		
		Сельское поселение Тормосиновское	1656		

2.2.4. Оценка плотности населения муниципального образования.

Плотность населения – одна из характеристик территории, отражающих пространственную организацию системы расселения. Для разработки нормативов градостроительного проектирования для определения расчетных показателей используется коэффициент плотности населения муниципального образования. Он рассчитывается из соотношения численности населения и площади муниципального образования.

Показатели минимально допустимого уровня территориальной доступности объектов местного значения для населения зависят непосредственно от плотности населения. Для территорий с высокой плотностью целесообразно увеличение показателей обеспеченности, эти территории имеют потенциал экономического развития.

Территория Волгоградской области заселена неравномерно.

В таблице 2.2.5. приведены показатели плотности населения для всех городских округов и муниципальных районов Волгоградской области.

Таблица 2.2.5.
Плотность населения муниципальных образований

№ п/п	Наименование муниципального образования	Площадь муниципального образования, га	Численность населения на начало 2017 г.	Плотность населения муниципального образования, чел./га
1	2	3	4	5
1	Городской округ город-герой Волгоград	85935,3	1016043	11,82
2	Городской округ город - Волжский	22890	326077	14,25
3	Городской округ - город Камышин	11797	111980	9,49
4	Городской округ город Михайловка	368544	88407	0,24
5	Городской округ город Урюпинск	4112,87	38287	9,31
6	Городской округ - город Фролово	5836	37375	6,40
7	Алексеевский муниципальный район	229716	16186	0,07
8	Быковский муниципальный район	341016	25745	0,08
9	Городищенский муниципальный район	218091,14	60269	0,28
10	Даниловский муниципальный район	296074	14603	0,05
11	Дубовский муниципальный район	314046	29609	0,09
12	Еланский муниципальный район	266700	30250	0,11
13	Жирновский муниципальный район	296969	39768	0,13
14	Иловлинский муниципальный район	415538	33279	0,08
15	Калачевский муниципальный район	422533,4	54239	0,13
16	Камышинский муниципальный район	356304	39676	0,11
17	Киквидзенский муниципальный район	207080	16334	0,08

№ п/п	Наименование муниципального образования	Площадь муниципального образования, га	Численность населения на начало 2017 г.	Плотность населения муниципального образования, чел./га
1	2	3	4	5
18	Клетский муниципальный район	355516	17587	0,05
19	Котельниковский муниципальный район	347114	36626	0,11
20	Котовский муниципальный район	244434	31775	0,13
21	Кумылженский муниципальный район	295775	19420	0,07
22	Ленинский муниципальный район	260020	30304	0,12
23	Нехаевский муниципальный район	217748,78	13532	0,06
24	Николаевский муниципальный район	343636	29695	0,09
25	Новоаннинский муниципальный район	308120,4	33688	0,11
26	Новониколаевский муниципальный район	236330	21140	0,09
27	Октябрьский муниципальный район	381107,2	20342	0,05
28	Ольховский муниципальный район	322560	17605	0,05
29	Палласовский муниципальный район	649200 ²	40389	0,06
30	Руднянский муниципальный район	194658,1	15612	0,08
31	Светлоярский муниципальный район	318500,3	36537	0,11
32	Серафимовичский муниципальный район	432352,9	23555	0,05
33	Среднеахтубинский муниципальный район	195715,89	60830	0,31
34	Старополтавский муниципальный район	407677	18647	0,05
35	Суровикинский муниципальный район	339927	34100	0,10
36	Урюпинский муниципальный район	345963	26600	0,08
37	Фроловский муниципальный район	325887	13955	0,04
38	Чернышковский муниципальный район	307996	15779	0,05

2.2.5. Оценка плотности населенных пунктов муниципальных образований

При разработке нормативов градостроительного проектирования Волгоградской области целесообразно учитывать показатели плотности населенных пунктов для муниципальных образований, входящих в состав области. Плотность населенных пунктов численно характеризует плотность системы расселения внутри муниципального образования, отражает особенности пространственного развития территории в таблице 2.2.6.

² Без учета площади ЗАТО «Знаменск»

Плотность населенных пунктов муниципального образования показывает соотношение количества населенных пунктов в муниципальном образовании и площади муниципального образования.

Муниципальные образования, имеющие в своем составе один населенный пункт, отличаются компактностью размещения объектов местного значения для обслуживания населения.

Для территорий муниципальных образований, имеющих в своем составе более одного населенного пункта, достаточно отдаленных один от другого, объекты местного значения распределяются иначе, обслуживают население нескольких населенных пунктов и имеют другие показатели доступности, которые в свою очередь связаны с удаленностью и системой их взаимосвязи.

Показатель плотности населенных пунктов оказывает влияние на обеспеченность объектами местного значения и на уровень территориальной доступности объектов местного значения для населения через призму удаленности населенных пунктов и площади муниципального образования.

Наиболее высокие значения показателя плотности населенных пунктов в Алексеевском, Кумылженском, Среднеахтубинском и Урюпинском муниципальных районах, а наиболее низкие значения показателя – в городских округах Волгоград, Волжский, Камышин, а также в Быковском, Дубовском, Октябрьском и Палласовском муниципальных районах.

Таблица 2.2.6.

Плотность населенных пунктов муниципальных образований

№ п/п	Наименование муниципального образования	Площадь муниципального образования, га	Общее количество населенных пунктов	Плотность населенных пунктов, количество/0,0001 га
1	2	3	4	5
1	Городской округ город-герой Волгоград	85935,3	1	0,01
2	Городской округ город - Волжский	22890	1	0,04
3	Городской округ - город Камышин	11797	1	0,08
4	Городской округ город Михайловка	368544	54	0,15
5	Городской округ город Урюпинск	4112,87	1	0,24
6	Городской округ - город Фролово	5836	1	0,17
7	Алексеевский муниципальный район	229716	60	0,26
8	Быковский муниципальный район	341016	28	0,08
9	Городищенский муниципальный район	218091,14	29	0,13

№ п/п	Наименование муниципального образования	Площадь муниципального образования, га	Общее количество населенных пунктов	Плотность населенных пунктов, количество/0,0001 га
1	2	3	4	5
10	Даниловский муниципальный район	296074	36	0,12
11	Дубовский муниципальный район	314046	26	0,08
12	Еланский муниципальный район	266700	41	0,15
13	Жирновский муниципальный район	296969	36	0,12
14	Иловлинский муниципальный район	415538	52	0,13
15	Калачевский муниципальный район	422533,4	47	0,11
16	Камышинский муниципальный район	356304	47	0,13
17	Киквидзенский муниципальный район	207080	35	0,17
18	Клетский муниципальный район	355516	42	0,12
19	Котельниковский муниципальный район	347114	34	0,10
20	Котовский муниципальный район	244434	26	0,11
21	Кумылженский муниципальный район	295775	77	0,26
22	Ленинский муниципальный район	260020	31	0,12
23	Нехаевский муниципальный район	217748,78	50	0,23
24	Николаевский муниципальный район	343636	33	0,10
25	Новоаннинский муниципальный район	308120,4	71	0,23
26	Новониколаевский муниципальный район	236330	50	0,21
27	Октябрьский муниципальный район	381107,2	31	0,08
28	Ольховский муниципальный район	322560	31	0,10
29	Палласовский муниципальный район	649200 ³	54	0,08
30	Руднянский муниципальный район	194658,1	28	0,14
31	Светлоярский муниципальный район	318500,3	32	0,10
32	Серафимовичский муниципальный район	432352,9	75	0,17
33	Среднеахтубинский муниципальный район	195715,89	61	0,31

³ Без учета площади ЗАТО «Знаменск»

№ п/п	Наименование муниципального образования	Площадь муниципального образования, га	Общее количество населенных пунктов	Плотность населенных пунктов, количество/0,0001 га
1	2	3	4	5
	ный район			
34	Старополтавский муниципальный район	407677	40	0,10
35	Суровикинский муниципальный район	339927	44	0,13
36	Урюпинский муниципальный район	345963	98	0,28
37	Фроловский муниципальный район	325887	52	0,16
38	Чернышковский муниципальный район	307996	45	0,15

2.2.6. Оценка заселенности территории муниципального образования.

Одной из особенностей территории является показатель количества населенных пунктов внутри одного муниципального образования. В отношении этого показателя для муниципальных образований Волгоградской области существуют определенные закономерности. Так, в составе всех городских округов региона, за исключением Михайловки, по одному населенному пункту. Кроме того, в рамках одного муниципального района Волгоградской области уже сформировавшиеся системы расселения поселений имеют определенные сходства по количеству населенных пунктов, их размещению, расстоянию между ними.

Существует ряд муниципальных районов, в поселениях которых среднее число населенных пунктов составляет 1-2, в других муниципальных районах в среднем 5-8 населенных пунктов в составе одного поселения.

Для муниципальных образований, в составе которых несколько населенных пунктов, система обеспечения населения объектами местного значения строится иначе. Возникает необходимость увеличения количества таких объектов, показателей доступности для населения.

Коэффициент заселенности территории отражает среднее количество населенных пунктов для поселений одного муниципального района (в городском округе нет поселений, поэтому для городского округа принято считать общее количество населенных пунктов внутри городского округа) в таблице 2.2.7.

Таким образом, при разработке нормативов градостроительного проектирования Волгоградской области в отношении муниципальных образований целесообразно использование такого показателя для определения показателей обеспеченности и доступности для населения.

Коэффициент заселенности рассчитывается из соотношения количества поселений внутри муниципального и общего количества населенных пунктов в районе.

Самые высокие значения коэффициента заселенности по муниципальным районам – в Кумылженском муниципальном районе, высокие – в Новоннинском, Серафимовичском и Среднеахтубинском, самые низкие – в Городищенском, Дубовском и Быковском районах.

Таблица 2.2.7.

Заселенность территории муниципальных образований

№ п/п	Наименование муниципального образования	Общее количество поселений внутри муниципального района	Общее количество населенных пунктов в муниципальном образовании	Коэффициент заселенности территории муниципального образования
1	2	3	4	5
1	Городской округ город-герой Волгоград		1	1,00
2	Городской округ город - Волжский		1	1,00
3	Городской округ - город Камышин		1	1,00
4	Городской округ город Михайловка		54	54,00
5	Городской округ город Урюпинск		1	1,00
6	Городской округ - город Фролово		1	1,00
7	Алексеевский муниципальный район	15	60	4,00
8	Быковский муниципальный район	14	28	2,00
9	Городищенский муниципальный район	18	29	1,61
10	Даниловский муниципальный район	12	36	3,00
11	Дубовский муниципальный район	14	26	1,86
12	Еланский муниципальный район	17	41	2,41
13	Жирновский муниципальный район	15	36	2,40
14	Иловлинский муниципальный район	14	52	3,71
15	Калачевский муниципальный	13	47	3,62

№ п/п	Наименование муниципального образования	Общее количество поселений внутри муниципального района	Общее количество населенных пунктов в муниципальном образовании	Коэффициент заселенности территории муниципального образования
1	2	3	4	5
	район			
16	Камышинский муниципальный район	19	47	2,47
17	Киквидзенский муниципальный район	11	35	3,18
18	Клетский муниципальный район	10	42	4,20
19	Котельниковский муниципальный район	16	34	2,13
20	Котовский муниципальный район	9	26	2,89
21	Кумылженский муниципальный район	9	77	8,56
22	Ленинский муниципальный район	13	31	2,38
23	Нехаевский муниципальный район	13	50	3,85
24	Николаевский муниципальный район	12	33	2,75
25	Новоаннинский муниципальный район	14	71	5,07
26	Новониколаевский муниципальный район	11	50	4,55
27	Октябрьский муниципальный район	16	31	1,94
28	Ольховский муниципальный район	13	31	2,38
29	Палласовский муниципальный район	15	54	3,60
30	Руднянский муниципальный район	10	28	2,80
31	Светлоярский муниципальный район	10	32	3,20
32	Серафимовичский муниципальный район	15	75	5,00
33	Среднеахтубинский муниципальный район	12	61	5,08
34	Старополтавский муниципальный район	18	40	2,22
35	Суровикинский муниципальный район	11	44	4,00

№ п/п	Наименование муниципального образования	Общее количество поселений внутри муниципального района	Общее количество населенных пунктов в муниципальном образовании	Коэффициент заселенности территории муниципального образования
1	2	3	4	5
36	Урюпинский муниципальный район	25	98	3,92
37	Фроловский муниципальный район	11	52	4,73
38	Чернышковский муниципальный район	12	45	3,75

2.2.7. Оценка климатических условий развития территории муниципального образования.

Территория Волгоградской области обширна, обладает неоднородным по всей территории климатом. Климатические характеристики территории необходимо учитывать при разработке нормативов градостроительного проектирования. Климатические особенности территории определяют основные направления хозяйственной деятельности, возможность развития той или иной отрасли экономики. Кроме того, климат территории оказывает влияние на характеристику объектов местного значения, их качественный и количественный состав.

В Волгоградской области резко континентальный климат, характеризующийся рядом отрицательных особенностей – засушливость, суховеи, пыльные бури, гололед, но большое количество тепла и интенсивная солнечная радиация являются положительными факторами. Волгоградская область относится к климатическому району ШВ.

Генеральной схемой комплексной территориальной организации Волгоградской области, разработанной ОАО «ВОЛГОГРАДГРАЖДАНПРОЕКТ» в 2000 году, для определения направлений хозяйственной деятельности региона было выполнено агроклиматическое районирование.

Агроклиматическое районирование основано на учете термических ресурсов вегетационного периода и степени обеспеченности его влагой; принимались во внимание также и другие показатели – температура воздуха, сумма годовых осадков. Теплообеспеченность территории (ТО) – это сумма температур выше 10 град.С за период активной вегетации. Для территории Волгоградской области она увеличивается с севера на юг в пределах от 2745 до 3300 град. Показателем влагообеспеченности является гидрометрический коэффициент (ГТК), характеризующий степень недостатка или избытка влаги относительно имеющихся тепловых ресурсов. Для Волгоград-

ской области ГТК колеблется от 0,4 до 0,8 и показывает недостаточное увлажнение.

В соответствии с районированием территория региона была поделена на четыре области: умеренно засушливая область, засушливая область и резко засушливая область. Внутри областей выделены районы: прохладный, теплый, очень теплый, жаркий.

Каждый район обладает определенными климатическими характеристиками, приведенными в таблице 2.2.8., в этой же таблице определен свой климатический коэффициент для каждого агроклиматического района, учитывающий индивидуальные климатические характеристики этого района.

В таблице 2.2.9. приведен климатический коэффициент муниципального образования, объединяющий совокупность климатических коэффициентов агроклиматических районов для муниципального образования.

Таблица 2.2.8.
Агроклиматическое районирование Волгоградской области

№/ №	Агроклиматические районы	Характеристики агроклиматических районов				Климатический коэффициент для агроклиматического района, K_K
		Гидрометрический коэффициент	Теплообеспеченность территории, град. С	Уровень осадков, мм	Длительность безморозного периода, дней	
		Коэффициент климата для показателя	Коэффициент климата для показателя	Коэффициент климата для показателя	Коэффициент климата для показателя	
1	2	3	4	5	6	7
1	I. Умеренно засушливая агроклиматическая область	0,6	2800	230-250	160-177	0,99
		1,0	0,8	1,15	1,08	
2	II. Засушливая агроклиматическая область	0,65-0,7	2800-3200	220-245	160-177	-
		-	-	-	-	
3	IIIa. Засушливый прохладный район	0,7	2800	200-210	160-177	0,95
		1,1	0,8	1,0	1,08	
4	IIIб. Засушливый теплый район	0,65-0,7	2900	200-215	160-177	1,01
		1,08	0,86	1,01	1,08	
5	IIIв. Засушливый очень теплый район	0,65-0,75	3000-3200	220-240	160-177	1,31
		1,1	1,0	1,1	1,08	

№/ №	Агроклиматические районы	Характеристики агроклиматических районов				Климатический коэффициент для агроклиматического района, К _к
		Гидрометрический коэффициент	Теплообеспеченность территории, град. С	Уровень осадков, мм	Длительность безморозного периода, дней	
1	2	3	4	5	6	7
6	Пг. Засушливый жаркий район	0,7	3200	245	160-177	1,47
		1,1	1,06	1,17	1,08	
7	Ш. Резко агроклиматическая засушливая область	0,6-0,65	3000-3200	175-200	148-170	-
		-	-	-	-	
8	Ша. Резко засушливый теплый район	0,55-0,65	3000	175-200	148-160	0,80
		1,0	0,93	0,92	0,94	
9	Шб. Резко засушливый очень теплый район	0,6	3000-3200	175-190	160-170	0,94
		1,0	1,0	0,9	1,05	
10	IV. Сухая агроклиматическая область	0,4-0,5	3200-3400	160-175	168	-
		-	-	-	-	
11	IVa. Сухой очень теплый район	0,5	3200	170-175	165	0,85
		0,9	1,06	0,85	1,05	
12	IVб. Сухой очень жаркий район	0,4	3200-3400	165	165	0,78
		0,8	1,13	0,82	1,05	

Рисунок 2.

АГРОКЛИМАТИЧЕСКОЕ РАЙОНИРОВАНИЕ ВОЛГОГРАДСКОЙ ОБЛАСТИ



Таблица 2.2.9.

Климатические характеристики муниципальных образований

№ п/п	Наименование муниципального образования	Климатический коэффициент в соответствии с агроклиматическим районированием муниципального образования									Климатический коэффициент
		I	IIa	IIб	IIв	IIг	IIIa	IIIб	IVa	IVб	
1	2	3	4	5	6	7	8	9	10	11	12
1	город-герой Волгоград							0,94			0,94
2	город Волжский							0,94			0,94
3	город Камышин						0,80				0,80
4	город Михайловка			1,01							1,01
5	город Урюпинск	0,99									0,99
6	город Фролово			1,01							1,01
7	Алексеевский муниципальный район	0,5		0,253	0,33						1,08
8	Быковский муниципальный район							0,09	0,756		0,86
9	Городищенский муниципальный район							0,94			0,94
10	Даниловский муниципальный район		0,475	0,505							0,99
11	Дубовский муниципальный район							0,94			0,94
12	Еланский муниципальный район		0,855	0,101							0,96
13	Жирновский муниципальный район		0,95								0,95
14	Иловлинский муниципальный район			0,253	0,33		0,2	0,235			1,02
15	Калачевский муниципальный район				0,39			0,658			1,05
16	Камышинский муниципальный район		0,095				0,64	0,094			0,97
17	Киквидзенский муниципальный район	0,25	0,24	0,505							1,00
18	Клетский муниципальный район			0,101	1,179						1,28
19	Котельниковский муниципальный район					1,10		0,235			1,34

№ п/п	Наименование муниципального образования	Климатический коэффициент в соответствии с агроклиматическим районированием муниципального образования									Климатический коэффициент
		I	IIa	IIб	IIв	IIг	IIIa	IIIб	IVa	IVб	
1	2	3	4	5	6	7	8	9	10	11	12
20	Котовский муниципальный район		0,475	0,309			0,16				0,94
21	Кумылженский муниципальный район			0,404	0,786						1,19
22	Ленинский муниципальный район									0,78	0,78
23	Нехаевский муниципальный район	0,99									0,99
24	Николаевский муниципальный район						0,24	0,188	0,425		0,85
25	Новоаннинский муниципальный район	0,5		0,505							1,01
26	Новониколаевский муниципальный район	0,99									0,99
27	Октябрьский муниципальный район					0,29		0,752			1,04
28	Ольховский муниципальный район			0,404			0,4	0,094			0,9
29	Палласовский муниципальный район						0,2		0,425	0,195	0,82
30	Руднянский муниципальный район		0,95								0,95
31	Светлоярский муниципальный район							0,564		0,312	0,88
32	Серафимовичский муниципальный район			0,404	0,786						1,19
33	Среднеахтубинский муниципальный район						0,16			0,624	0,78
34	Старополтавский муниципальный район						0,80				0,80
35	Суровикинский муниципальный район				1,31						1,31
36	Урюпинский муниципальный район	0,99									0,99
37	Фроловский муниципальный район			1,01							1,01
38	Чернышковский муниципальный район				1,31						1,31

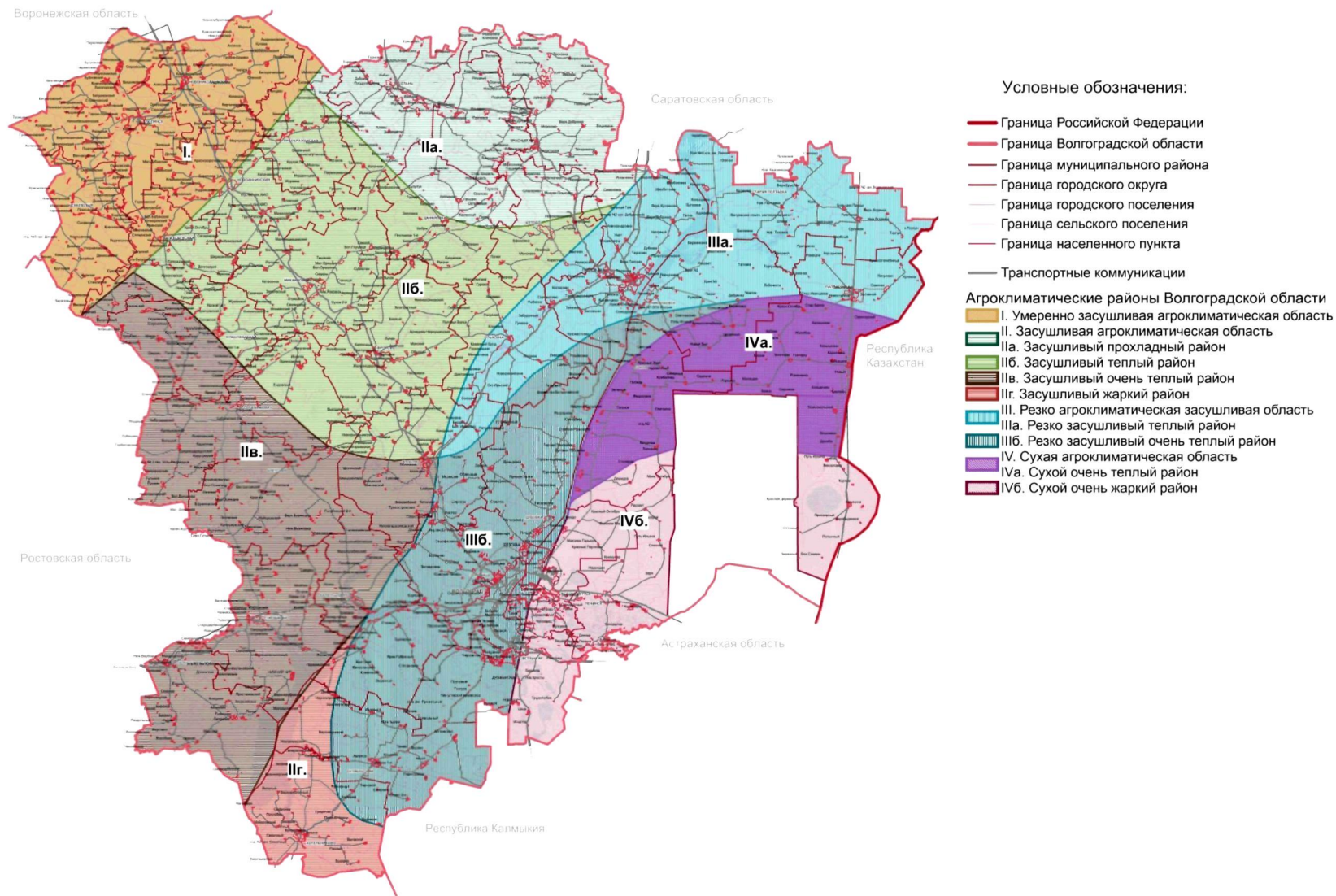
2.2.8. Природно-ландшафтные характеристики территории муниципальных образований

Определение значений показателей обеспеченности и доступности объектов местного значения для населения необходимо учитывать факторы, ограничивающие развитие территорий. К таким факторам относится наличие особо охраняемых природных территорий в границах муниципальных образований.

Особо охраняемые природные территории (ООПТ) – участки земли, водной поверхности и воздушного пространства над ними, где располагаются природные комплексы и объекты, имеющие особое природоохранное, научное, культурное, эстетическое, рекреационное и оздоровительное значение, которые изъяты решениями органов государственной власти полностью или частично из хозяйственного использования и для которых установлен режим особой охраны (Федеральный закон от 14 марта 1995 г. № 33-ФЗ «Об особо охраняемых природных территориях»).

На основании Федерального закона от 14 марта 1995 г. № 33-ФЗ «Об особо охраняемых природных территориях», Закона Волгоградской области от 07 декабря 2001 г. № 641-ОД «Об особо охраняемых природных территориях Волгоградской области» утвержден перечень особо охраняемых природных территорий регионального значения, а также перечень особо охраняемых природных территорий местного значения.

Перечень ООПТ Волгоградской области утвержден приказом комитета природных ресурсов и экологии Волгоградской обл. от 19.01.2017 N 35 «Об утверждении перечней особо охраняемых природных территорий регионального и местного значения».

На основании перечня определены ООПТ в составе территорий муниципальных образований (см. таблицу 2.2.10.).

Для нормативов градостроительного проектирования Волгоградской области при установлении предельных значений показателей принят природно-ландшафтный коэффициент муниципального образования, который отражает ограничения развития территории, связанные с наличием на территории муниципального образования природных ландшафтов с ограничением хозяйственной деятельности, или ООПТ. Природно-ландшафтный коэффициент рассчитывается исходя из количества ООПТ на территории муниципального образования (см. таблицу 2.2.11.).

Таблица 2.2.10.

ООПТ в составе территорий муниципальных образований

№ п/п	Наименование муниципального образования	Площадь муниципального образования, га	Природные парки, площадь, га	Природные парки, количество	Государственные природные заказники, площадь, га	Государственные природные заказники, количество	Памятники природы, площадь, га	Памятники природы, количество	Охраняемые ландшафты, площадь, га	Охраняемые ландшафты, количество	ООПТ местного значения, площадь, га	ООПТ местного значения, количество
1	2	3	4	5	6	7	8	9	10	11	12	13
1	Городской округ город-герой Волгоград	85935,3									5	1
2	Городской округ город - Волжский	22890										
3	Городской округ - город Камышин	11797										
4	Городской округ город Михайловка	368544			30170	1						
5	Городской округ город Урюпинск	4112,87					85	1,00				
6	Городской округ - город Фролово	5836										
7	Алексеевский муниципальный	229716	65700	1,00								

№ п/п	Наименование муниципального образования	Площадь муниципального образования, га	Природные парки, площадь, га	Природные парки, количество	Государственные природные заказники, площадь, га	Государственные природные заказники, количество	Памятники природы, площадь, га	Памятники природы, количество	Охраняемые ландшафты, площадь, га	Охраняемые ландшафты, количество	ООПТ местного значения, площадь, га	ООПТ местного значения, количество
1	2	3	4	5	6	7	8	9	10	11	12	13
8	Быковский муниципальный район	341016							2450+3621	2,00		
9	Городищенский муниципальный район	218091,14							218	1,00		
10	Даниловский муниципальный район	296074			7036	1						
11	Дубовский муниципальный район	314046					16+65	2,00	557	1,00		
12	Еланский муниципальный район	266700										
13	Жирновский муниципальный район	296969					29	1,00	834+94	2,00		
14	Иловлинский муниципальный	415538	61900	1,00	29639	1						

№ п/п	Наименование муниципального образования	Площадь муниципального образования, га	Природные парки, площадь, га	Природные парки, количество	Государственные природные заказники, площадь, га	Государственные природные заказники, количество	Памятники природы, площадь, га	Памятники природы, количество	Охраняемые ландшафты, площадь, га	Охраняемые ландшафты, количество	ООПТ местного значения, площадь, га	ООПТ местного значения, количество
1	2	3	4	5	6	7	8	9	10	11	12	13
	район											
15	Калачевский муниципальный район	422533,4					340	1,00	3026	1,00		
16	Камышинский муниципальный район	356304	34579	1,00	23038	1	31	1,00				
17	Киквидзенский муниципальный район	207080										
18	Клетский муниципальный район	355516					60+2 10+2 34+6 0+12 4	5,00	1618	1,00		
19	Котельниковский муниципальный район	347114										
20	Котовский муниципальный район	244434										

№ п/п	Наименование муниципального образования	Площадь муниципального образования, га	Природные парки, площадь, га	Природные парки, количество	Государственные природные заказники, площадь, га	Государственные природные заказники, количество	Памятники природы, площадь, га	Памятники природы, количество	Охраняемые ландшафты, площадь, га	Охраняемые ландшафты, количество	ООПТ местного значения, площадь, га	ООПТ местного значения, количество
1	2	3	4	5	6	7	8	9	10	11	12	13
21	Кумылженский муниципальный район	295775	13332 2	1,00	27155	1			3	1,00		
22	Ленинский муниципальный район	260020	74510	1,00	6341	1						
23	Нехаевский муниципальный район	217748, 78	32250	1,00					41	1,00		
24	Николаевский муниципальный район	343636					340	1,00	2450 +484	2,00		
25	Новоаннинский муниципальный район	308120, 4										
26	Новониколаевский муниципальный район	236330							2522	1,00		
27	Октябрьский муниципальный район	381107, 2										
28	Ольховский муниципальный район	322560			11871	1	179	1,00				

№ п/п	Наименование муниципального образования	Площадь муниципального образования, га	Природные парки, площадь, га	Природные парки, количество	Государственные природные заказники, площадь, га	Государственные природные заказники, количество	Памятники природы, площадь, га	Памятники природы, количество	Охраняемые ландшафты, площадь, га	Охраняемые ландшафты, количество	ООПТ местного значения, площадь, га	ООПТ местного значения, количество
1	2	3	4	5	6	7	8	9	10	11	12	13
	он											
29	Палласовский муниципальный район ⁴	649200	105560	1,00								
30	Руднянский муниципальный район	194658,1							11	1,00		
31	Светлоярский муниципальный район	318500,3	14280	1,00	13525	1			1147	1,00		
32	Серафимовичский муниципальный район	432352,9	59034	1,00	40749+4496	2						
33	Среднеахтубинский муниципальный район	195715,89	63010	1,00	5734	1						
34	Старополтавский муниципальный район	407677			50000	1	74+418+2	3,00	65+458+2	3,00		

⁴ Без учета площади ЗАТО «Знаменск»

№ п/п	Наименование муниципального образования	Площадь муниципального образования, га	Природные парки, площадь, га	Природные парки, количество	Государственные природные заказники, площадь, га	Государственные природные заказники, количество	Памятники природы, площадь, га	Памятники природы, количество	Охраняемые ландшафты, площадь, га	Охраняемые ландшафты, количество	ООПТ местного значения, площадь, га	ООПТ местного значения, количество
1	2	3	4	5	6	7	8	9	10	11	12	13
							84		390			
35	Суровикинский муниципальный район	339927					30	1,00	90	1,00		
36	Урюпинский муниципальный район	345963										
37	Фроловский муниципальный район	325887			9278	1			4516	1,00		
38	Чернышковский муниципальный район	307996	69168	1,00			83	1,00				

Таблица 2.2.11.

Природно-ландшафтные характеристики муниципальных образований

№ п/п	Наименование муниципального образования	Коэффициент наличия природных парков	Коэффициент наличия государственных охотничьих заказников	Коэффициент наличия памятников природы	Коэффициент наличия охраняемых ландшафтов	Коэффициент наличия ООПТ местного значения	Природно-ландшафтный коэффициент муниципального образования
1	2	3	4	5	6	7	8
1	Городской округ город-герой Волгоград					0,05	0,95
2	Городской округ город - Волжский						0,9
3	Городской округ - город Камышин						0,9
4	Городской округ город Михайловка		0,2				1,10
5	Городской округ город Урюпинск			0,05			0,95
6	Городской округ - город Фролово						0,9
7	Алексеевский муниципальный район	0,2					1,10
8	Быковский муниципальный район				0,1		1,00
9	Городищенский муниципальный район				0,05		0,95
10	Даниловский муниципальный район		0,2			0,05	1,10
11	Дубовский муниципальный район			0,1	0,05		1,05

№ п/п	Наименование муниципального образования	Коэффициент наличия природных парков	Коэффициент наличия государственных охотничьих заказников	Коэффициент наличия памятников природы	Коэффициент наличия охраняемых ландшафтов	Коэффициент наличия ООПТ местного значения	Природно-ландшафтный коэффициент муниципального образования
1	2	3	4	5	6	7	8
12	Еланский муниципальный район						0,9
13	Жирновский муниципальный район			0,05	0,1		1,05
14	Иловлинский муниципальный район	0,2	0,2				1,30
15	Калачевский муниципальный район			0,05	0,05		1,00
16	Камышинский муниципальный район	0,2	0,2	0,05			1,35
17	Киквидзенский муниципальный район						0,9
18	Клетский муниципальный район			0,25	0,05		1,20
19	Котельниковский муниципальный район						0,9
20	Котовский муниципальный район					0,05	0,90
21	Кумылженский муниципальный район	0,2	0,2		0,05		1,35
22	Ленинский муниципальный район	0,2	0,2				1,30
23	Нехаевский муниципальный район	0,2			0,05	0,15	1,15
24	Николаевский муниципальный район			0,05	0,1		1,05
25	Новоаннинский муниципальный район						0,9
26	Новониколаевский муниципальный район				0,05		0,95

№ п/п	Наименование муниципального образования	Коэффициент наличия природных парков	Коэффициент наличия государственных охотничьих заказников	Коэффициент наличия памятников природы	Коэффициент наличия охраняемых ландшафтов	Коэффициент наличия ООПТ местного значения	Природно-ландшафтный коэффициент муниципального образования
1	2	3	4	5	6	7	8
27	Октябрьский муниципальный район						0,9
28	Ольховский муниципальный район		0,2	0,05			1,15
29	Палласовский муниципальный район	0,2					1,10
30	Руднянский муниципальный район				0,05		0,95
31	Светлоярский муниципальный район	0,2	0,2		0,05		1,35
32	Серафимовичский муниципальный район	0,2	0,4				1,50
33	Среднеахтубинский муниципальный район	0,2	0,2				1,30
34	Старополтавский муниципальный район		0,2	0,15	0,15		1,40
35	Суровикинский муниципальный район			0,05	0,05		1,00
36	Урюпинский муниципальный район						0,9
37	Фроловский муниципальный район		0,2		0,05		1,15
38	Чернышковский муниципальный район	0,2		0,05			1,15

2.2.9. Территориальная дифференциация муниципальных образований.

Особенности территориальной дифференциации муниципальных образований представлены совокупностью характеристик муниципальных образований, определяющих их текущее состояние и оказывающих влияние на их дальнейшее развитие.

К таким характеристикам относятся: коэффициент социально-экономического развития, плотность населения муниципального образования, плотность населенных пунктов муниципального образования, заселенность территории муниципального образования, климатический коэффициент муниципального образования и природно-ландшафтный коэффициент муниципального образования, в совокупности они дают коэффициент территориальной дифференциации муниципальных образований (K_T).

Коэффициент территориальной дифференциации муниципальных образований используется муниципальным образованием для определения предельных значений расчетных показателей минимально допустимого уровня обеспеченности объектами местного значения населения муниципальных образований Волгоградской области и предельных значений расчетных показателей максимально допустимого уровня территориальной доступности таких объектов для населения.

Расчет коэффициента территориальной дифференциации муниципальных образований приведен в таблице 2.2.12.

Коэффициент территориальной дифференциации муниципальных образований принят в пределах от 0,94 до 1,05. Такие значения определены предельными значениями степени влияния социально-экономического развития на развитие территории Волгоградской области и коэффициента урбанизированности,

$$K_T \max = K_C \max / K_y \max$$

$$K_T \max = 1,2 / 1,14 = 1,05$$

$$K_T \min = K_C \min / K_y \min$$

$$K_T \min = 0,9 / 0,96 = 0,94$$

Территориальная дифференциация муниципальных образований (Кт)

№ п/п	Наименование муниципального образования	Коэффициент влияния социально-экономического развития, К _С	Показатель социально-экономического развития	Плотность населения, чел./га	Показатель плотности населения	Плотность населенных пунктов, количество/0,0001 га	Показатель плотности населенных пунктов	Коэффициент заселенности территории	Показатель заселенности территории	Климатический коэффициент	Показатель климатических условий	Природно-ландшафтный коэффициент муниципального образования	Показатель природно-ландшафтной характеристики	Показатель территориальной дифференциации	Коэффициент территориальной дифференциации муниципальных образований, К _Т
1	2	3	4	5	6	7	8	9	10	11	12	13	14	15	16
1	Городской округ город-герой Волгоград	1,2	++	11,82	++	0,01	-	1	-	0,94	0	0,95	+	+++	1,02
2	Городской округ город - Волжский	1,2	++	14,25	++	0,04	-	1	-	0,94	0	0,90	+	+++	1,02
3	Городской округ - город Камышин	1,1	+	9,49	++	0,08	-	1	-	0,80	-	0,90	+	+	1,00
4	Городской округ город Михайловка	1,1	+	0,24	+	0,15	0	54	+	1,01	0	1,10	0	+++	1,02
5	Городской округ город Урюпинск	1,1	+	9,31	++	0,24	+	1	-	0,99	0	0,95	+	++++	1,03
6	Городской округ - город Фролово	1,1	+	6,40	++	0,17	0	1	-	1,01	0	0,90	+	+++	1,02
7	Алексеевский муниципальный район	1,0	0	0,07	-	0,26	+	4,00	0	1,08	0	1,10	0	0	0,99
8	Быковский муниципальный район	1,0	0	0,08	-	0,08	-	2,00	-	0,86	-	1,00	+	---	0,96
9	Городищенский муниципальный район	1,0	0	0,28	+	0,13	0	1,61	-	0,94	0	0,95	+	+	1,00
10	Даниловский муниципальный район	1,0	0	0,05	-	0,12	0	3,00	-	0,99	0	1,10	0	--	0,97
11	Дубовский муниципальный район	0,9	-	0,09	-	0,08	-	1,86	-	0,94	0	1,05	+	---	0,96
12	Еланский муниципальный район	1,0	+	0,11	0	0,15	0	2,41	-	0,96	0	0,90	+	---	0,96
13	Жирновский муниципальный район	0,9	-	0,13	0	0,12	0	2,40	-	0,95	0	1,05	+	-	0,98
14	Иловлинский муниципальный район	1,0	0	0,08	-	0,13	0	3,71	0	1,02	0	1,30	0	-	0,98
15	Калачевский муниципальный район	0,9	-	0,13	0	0,11	-	3,62	0	1,05	0	1,00	+	-	0,98
16	Камышинский муниципальный район	1,1	+	0,11	0	0,13	0	2,47	-	0,97	-	1,35	-	--	0,97
17	Киквидзенский муниципальный район	1,0	0	0,08	-	0,17	0	3,18	-	1,00	0	0,90	+	-	0,98
18	Клетский муниципальный район	1,0	0	0,05	-	0,12	0	4,20	0	1,28	+	1,20	0	0	0,99
19	Котельниковский муниципальный район	0,9	-	0,11	0	0,10	-	2,13	-	1,34	+	0,90	+	-	0,98
20	Котовский муниципальный район	0,9	-	0,13	0	0,11	-	2,89	-	0,94	0	0,90	+	--	0,97
21	Кумылженский муниципальный район	1,0	0	0,07	-	0,26	+	8,56	+	1,19	0	1,35	-	0	0,99
22	Ленинский муниципальный район	0,9	-	0,12	0	0,12	0	2,38	-	0,78	-	1,30	0	---	0,96
23	Нехаевский муниципальный район	1,0	0	0,06	-	0,23	+	3,85	0	0,99	0	1,15	0	0	0,99
24	Николаевский муниципальный район	1,0	0	0,09	-	0,10	-	2,75	-	0,85	-	1,05	+	---	0,96
25	Новоаннинский муниципальный район	1,0	0	0,11	0	0,23	+	5,07	0	1,01	0	0,90	+	++	1,01

№ п/п	Наименование муниципального образования	Коэффициент влияния социально-экономического развития, К _с	Показатель социально-экономического развития	Плотность населения, чел./га	Показатель плотности населения	Плотность населенных пунктов, количество/0,0001 га	Показатель плотности населенных пунктов	Коэффициент заселенности территории	Показатель заселенности территории	Климатический коэффициент	Показатель климатических условий	Природно-ландшафтный коэффициент муниципального образования	Показатель природно-ландшафтной характеристики	Показатель территориальной дифференциации	Коэффициент территориальной дифференциации муниципальных образований, К _т
1	2	3	4	5	6	7	8	9	10	11	12	13	14	15	16
26	Новониколаевский муниципальный район	1,0	0	0,09	-	0,21	0	4,55	0	0,99	0	0,95	+	0	0,99
27	Октябрьский муниципальный район	1,0	0	0,05	-	0,08	-	1,94	-	1,04	0	0,90	+	--	0,97
28	Ольховский муниципальный район	1,0	0	0,05	-	0,10	-	2,38	-	0,9	-	1,15	0	----	0,95
29	Палласовский муниципальный район	0,9	-	0,06	-	0,08	-	3,60	0	0,82	-	1,10	0	----	0,95
30	Руднянский муниципальный район	1,0	0	0,08	-	0,14	0	2,80	-	0,95	0	0,95	+	-	0,98
31	Светлоярский муниципальный район	0,9	-	0,11	0	0,10	-	3,20	-	0,88	-	1,35	-	-----	0,94
32	Серафимовичский муниципальный район	1,0	0	0,05	-	0,17	0	5,00	0	1,19	0	1,50	-	--	0,97
33	Среднеахтубинский муниципальный район	0,9	-	0,31	+	0,31	+	5,08	0	0,78	-	1,30	0	0	0,99
34	Старополтавский муниципальный район	1,0	0	0,05	-	0,10	-	2,22	-	0,80	-	1,40	-	-----	0,94
35	Суровикинский муниципальный район	1,0	0	0,10	-	0,13	0	4,00	0	1,31	+	1,00	+	+	1,00
36	Урюпинский муниципальный район	1,1	+	0,08	-	0,28	+	3,92	0	0,99	0	0,90	+	++	1,01
37	Фроловский муниципальный район	1,1	+	0,04	-	0,16	0	4,73	0	1,01	0	1,15	0	0	0,99
38	Чернышковский муниципальный район	1,0	0	0,05	-	0,15	0	3,75	0	1,31	+	1,15	0	0	0,99
Расчет показателей		0,9 – «-» 1,0 – «0» 1,1 – «+» 1,2 – «++»		0,03-0,10 – «-» 0,11-0,20 – «0» 0,21-0,31 – «+» 6,40-14,25 – «++»		0,01-0,11 – «-» 0,12-0,21 – «0» 0,22-0,31 – «+»		1-3,52 – «-» 3,53-6,04 – «0» 6,05-8,56 и более – «+»		0,78-0,92 – «-» 0,93-1,20 – «0» 1,21-1,34 – «+»		1,31-1,50 – «-» 1,10-1,30 – «0» 0,90-1,09 – «+»		0,94 – «-----» 0,95 – «-----» 0,96 – «-----» 0,97 – «----» 0,98 – «---» 0,99 – «--» 1,00 – «-» 1,01 – «++» 1,02 – «+++» 1,03 – «++++» 1,04 – «+++++»	
		Примечания: 1. Если в рамках определенной характеристики муниципальных образований характеристика одного муниципального образования численно более чем в 10 раз превышает усредненную характеристику других муниципальных образований, значения показателя принимаются «+++»													

2.2.10. Классификация населенных пунктов.

Для определения расчетных показателей уровней доступности и обеспеченности объектами местного значения, а также для определения перечня таких объектов для муниципального образования и потребности наличия таких объектов и их мощностей для населенных пунктов в составе муниципального образования используется классификация населенных пунктов по численности населения. Для населенных пунктов с небольшой численностью перечень объектов местного значения сокращается, размещаются объекты небольшой мощности.

По типологии населенные пункты делятся на городские и сельские, по численности – на малые, средние, большие, крупные и крупнейшие. За основу классификации населенных пунктов для разработки нормативов градостроительного проектирования Волгоградской области была принята классификация, приведенная в СП 42.13330 «СНиП 2.07.01-89*» Планировка и застройка городских и сельских поселений. Актуализированная редакция (утв. Приказом Минстроя России от 30.12.2016 N 1034/пр). от 28 декабря 2010 г. N 820 и введен в действие с 20 мая 2011 г.). Данная классификация была адаптирована для территории Волгоградской области с учетом местных особенностей, выявленных путем анализа имеющейся статистической информации о численности населения муниципальных образований, статистической информации о численности населенных пунктов в составе муниципальных образований Волгоградской области, информации о численности населенных пунктов в составе поселений, полученной от муниципальных образований Волгоградской области; также для классификации учитывались показатели обеспеченности определенными объектам, зависящие от количества жителей населенного пункта.

В таблице 2.2.13. приведена классификация населенных пунктов по численности населения для муниципальных образований Волгоградской области.

Таблица 2.2.13.

Классификация населенных пунктов по численности населения

Городские населенные пункты с численностью, человек				Сельские населенные пункты с численностью, человек				
менее 2000	2001- 5000	5001- 30000	30000 и бо- лее	менее 300	301- 1000	1001- 2000	2001- 5000	5001и более

2.3. Перечень документов, используемых при разработке нормативов градостроительного проектирования Волгоградской области для муниципальных образований, по областям

Общие положения о нормировании

- 1.»Градостроительный кодекс Российской Федерации» от 29.12.2004 N 190-ФЗ (ред. от 07.03.2017)
1. Федеральный закон от 06.10.2003 N 131-ФЗ (ред. от 07.06.2017) «Об общих принципах организации местного самоуправления в Российской Федерации»
2. «Земельный кодекс Российской Федерации» от 25.10.2001 N 136-ФЗ (ред. от 03.07.2016)
3. «Водный кодекс Российской Федерации» от 03.06.2006 N 74-ФЗ (ред. от 31.10.2016)
4. «Лесной кодекс Российской Федерации» от 04.12.2006 N 200-ФЗ (ред. от 03.07.2016)
5. «Жилищный кодекс Российской Федерации» от 29.12.2004 N 188-ФЗ (ред. от 28.12.2016)
6. Федеральный закон от 25.06.2002 N 73-ФЗ (ред. от 07.03.2017) «Об объектах культурного наследия (памятниках истории и культуры) народов Российской Федерации»
7. Федеральный закон от 10.01.2002 N 7-ФЗ (ред. от 03.07.2016) «Об охране окружающей среды»
8. Федеральный закон от 30.03.1999 N 52-ФЗ (ред. от 03.07.2016) «О санитарно-эпидемиологическом благополучии населения»
9. Постановление Правительства РФ от 01.10.2015 N 1050 «Об утверждении требований к программам комплексного развития социальной инфраструктуры поселений, городских округов»
10. Постановление Администрации Волгоградской области от 14 ноября 2016 г. № 596-п «О прогнозе социально-экономического развития Волгоградской области на 2017 год и на плановый период 2018 и 2019 годов»
11. Закон Волгоградской области от 21.11.2008 N 1778-ОД (ред. от 22.11.2013) «О Стратегии социально-экономического развития Волгоградской области до 2025 года» (принят Волгоградской областной Думой 30.10.2008)
12. Приказ комитета строительства Волгоградской обл. от 21.03.2016 N 114-ОД «Об утверждении региональных нормативов градостроительного проектирования Волгоградской области»
13. Решение Волгоградской городской Думы от 25.01.2017 N 53/1539 «Об утверждении стратегии социально-экономического развития Волгограда до 2030 года»
14. Постановление администрации Волгограда от 31.10.2016 N 1657 «Об одобрении прогноза социально-экономического развития Волгограда на 2017 год и плановый период 2018 - 2019 годов»
15. СП 42.13330.2016 «СНиП 2.07.01-89*» Планировка и застройка городских и сельских поселений. Актуализированная редакция (утв. Приказом Минстроя России от 30.12.2016 N 1034/пр).
16. «СП 131.13330.2012. Свод правил. Строительная климатология. Актуализированная редакция СНиП 23-01-99*» (утв. Приказом Минрегиона России от 30.06.2012 N 275) (ред. от 17.11.2015)
17. «ГОСТ Р 52498-2005. Национальный стандарт Российской Федерации. Социальное обслуживание населения. Классификация учреждений социального обслуживания» (утв. и введен в действие Приказом Ростехрегулирования от 30.12.2005 N 535-ст)

18. Приказ Минстроя России от 08.05.2015 N 347/пр «Об утверждении классификатора типов проектов повторного применения и типовой проектной документации»
19. СанПиН 2.1.4.1110-02 «Зоны санитарной охраны источников водоснабжения и водопроводов питьевого назначения», постановление Главного Государственного санитарного врача Российской Федерации от 26.02.2002. №10
20. Постановление Главного Государственного санитарного врача Российской Федерации от 25.09.2007г. №74 (ред. от 25.04.2014) «О введении в действие новой редакции санитарно-эпидемиологических правил и нормативов СанПиН 2.2.1/2.1.1.1200-03 «Санитарно-защитные зоны и санитарная классификация предприятий, сооружений и иных объектов» .

Область инженерно-техническое обеспечение

21. Постановление Правительства РФ от 05.09.2013 N 782 (ред. от 13.12.2016) «О схемах водоснабжения и водоотведения» (вместе с «Правилами разработки и утверждения схем водоснабжения и водоотведения», «Требованиями к содержанию схем водоснабжения и водоотведения»)
22. Постановление Правительства РФ от 14.06.2013 N 502 «Об утверждении требований к программам комплексного развития систем коммунальной инфраструктуры поселений, городских округов»
23. Постановление Правительства РФ от 07.03.2017 N 269 «Об утверждении перечня случаев, при которых для строительства, реконструкции линейного объекта не требуется подготовка документации по планировке территории»
24. Приказ Госстроя от 01.10.2013 N 359/ГС «Об утверждении методических рекомендаций по разработке программ комплексного развития систем коммунальной инфраструктуры поселений, городских округов»
25. Приказ Госстроя от 28.10.2013 N 397/ГС «О порядке осуществления мониторинга разработки и утверждения программ комплексного развития систем коммунальной инфраструктуры поселений, городских округов»
26. Постановление Правительства РФ от 27.12.2004 N 861 (ред. от 04.02.2017) «Об утверждении Правил недискриминационного доступа к услугам по передаче электрической энергии и оказания этих услуг, Правил недискриминационного доступа к услугам по оперативно-диспетчерскому управлению в электроэнергетике и оказания этих услуг, Правил недискриминационного доступа к услугам администратора торговой системы оптового рынка и оказания этих услуг и Правил технологического присоединения энергопринимающих устройств потребителей электрической энергии, объектов по производству электрической энергии, а также объектов электросетевого хозяйства, принадлежащих сетевым организациям и иным лицам, к электрическим сетям»
27. Письмо ФСТ России от 15.07.2014 N ЕП-7582/12 «О размере платы за технологическое присоединение к электрическим сетям»
28. Постановление министерства топлива, энергетики и тарифного регулирования Волгоградской обл. от 30.07.2012 N 5 (ред. от 06.07.2016) «Об утверждении нормативов потребления населением коммунальных услуг по электроснабжению при отсутствии приборов учета на территории Волгоградской области»
29. Постановление Министерства топлива, энергетики и тарифного регулирования Волгоградской области от 25 июля 2012 года № 4/1 «Об утверждении нормативов потребления населением коммунальных услуг по холодному водоснабжению, горячему водоснабжению, водоотведению при отсутствии приборов учета на территории Волгоградской области»
30. Приказ КТР Волгоградской обл. от 15.04.2015 N 12/3 «Об утверждении нормативов потребления коммунальных услуг по газоснабжению»
31. Постановление Губернатора Волгоградской обл. от 27.12.2016 N 1013 «Об установлении предельных (максимальных) индексов изменения размера вносимой граждана-

ми платы за коммунальные услуги в муниципальных образованиях Волгоградской области на 2017 год»

32. Постановление Правительства Волгоградской обл. от 29.11.2013 N 681-п (ред. от 29.12.2016) «Об утверждении государственной программы Волгоградской области «Устойчивое развитие сельских территорий на 2014 - 2017 годы и на период до 2020 года».

Область автомобильные дороги и транспортное обслуживание

33. Федеральный закон от 08.11.2007 N 257-ФЗ (ред. от 07.02.2017) «Об автомобильных дорогах и о дорожной деятельности в Российской Федерации и о внесении изменений в отдельные законодательные акты Российской Федерации»

34. Постановление Правительства РФ от 25.12.2015 N 1440 «Об утверждении требований к программам комплексного развития транспортной инфраструктуры поселений, городских округов»

35. Приказ Минтранса от 26.05.2016 № 131 «Об утверждении порядка осуществления мониторинга разработки и утверждения программ комплексного развития транспортной инфраструктуры поселений, городских округов»

36. Постановление Правительства РФ от 29.10.2009 N 860 (ред. от 27.08.2015) «О требованиях к обеспеченности автомобильных дорог общего пользования объектами дорожного сервиса, размещаемыми в границах полос отвода»

37. «СП 113.13330.2012. Свод правил. Стоянки автомобилей. Актуализированная редакция СНиП 21-02-99*» (утв. Приказом Минрегиона России от 29.12.2011 N 635/9) (ред. от 17.04.2015)

38. Приказ Минэкономразвития России от 07.12.2016 N 792 «Об установлении минимально и максимально допустимых размеров машино-места» (Зарегистрировано в Минюсте России 22.12.2016 N 44872)

39. Распоряжение Минтранса России от 31.01.2017 N НА-19-р «Об утверждении социального стандарта транспортного обслуживания населения при осуществлении перевозок пассажиров и багажа автомобильным транспортом и городским наземным электрическим транспортом»

40. Федеральный закон от 13.07.2015 N 220-ФЗ «Об организации регулярных перевозок пассажиров и багажа автомобильным транспортом и городским наземным электрическим транспортом в Российской Федерации и о внесении изменений в отдельные законодательные акты Российской Федерации»

41. «ГОСТ 33100-2014. Межгосударственный стандарт. Дороги автомобильные общего пользования. Правила проектирования автомобильных дорог» (введен в действие Приказом Росстандарта от 31.08.2015 N 1205-ст)

42. «ГОСТ Р 52766-2007. Дороги автомобильные общего пользования. Элементы обустройства. Общие требования» (утв. Приказом Ростехрегулирования от 23.10.2007 N 270-ст) (ред. от 09.12.2013)

43. «ОДМ 218.2.020-2012. Отраслевой дорожный методический документ. Методические рекомендации по оценке пропускной способности автомобильных дорог» (издан на основании распоряжения Росавтодора 17.02.2012 N 49-р)

44. «СП 34.13330.2012. Свод правил. Автомобильные дороги. Актуализированная редакция СНиП 2.05.02-85*» (утв. Приказом Минрегиона России от 30.06.2012 N 266)

45. Проект (первая редакция) свод правил «Требования к элементам улично-дорожной сети населённых пунктов» Взамен СП 42.13330.2011. в части Главы 11 Свод правил. «Градостроительство. Планировка и застройка городских и сельских поселений. Актуализированная редакция СНиП 2.07.01-89*»

46. Постановление Администрации Волгоградской обл. от 23.01.2017 N 16-п (ред. от 15.02.2017) «Об утверждении государственной программы Волгоградской области «Развитие транспортной системы и обеспечение безопасности дорожного движения в Волгоградской области»

47. Постановление Администрации Волгоградской обл. от 14.06.2016 N 287-п Об утверждении комплексного плана транспортного обслуживания населения Волгоградской области на средне- и долгосрочную перспективу до 2030 года в части пригородных пассажирских перевозок»
48. Постановление Правительства Волгоградской обл. от 29.11.2013 N 681-п (ред. от 29.12.2016) «Об утверждении государственной программы Волгоградской области «Устойчивое развитие сельских территорий на 2014 - 2017 годы и на период до 2020 года»
49. Постановление Губернатора Волгоградской обл. от 20.03.2012 N 45 (ред. от 07.06.2017) «Об утверждении нормативов минимальной обеспеченности населения пунктами технического осмотра транспортных средств для Волгоградской области и муниципальных образований Волгоградской области»
50. Постановление главы Волгограда от 29.12.2008 N 2751 «Об утверждении Комплексной транспортной схемы Волгограда до 2025 года»
51. «Руководство по проектированию городских улиц и дорог» Центральный научно-исследовательский и проектный институт по градостроительству (ЦНИИП Градостроительства) Госгражданстроя.

Область образования

52. Федеральный закон от 29.12.2012 N 273-ФЗ «Об образовании в Российской Федерации»
53. Письмо Минобрнауки России от 4 мая 2016 г. N АК-950/02 «О методических рекомендациях» «Методические рекомендации по развитию сети образовательных организаций и обеспеченности населения услугами таких организаций, включающие требования по размещению организаций сферы образования, в том числе в сельской местности, исходя из норм действующего законодательства российской федерации, с учетом возрастного состава и плотности населения, транспортной инфраструктуры и других факторов, влияющих на доступность и обеспеченность населения услугами сферы образования»
54. Письмо Минобрнауки России от 10.06.2013 № ДЛ-151/17 «О наименовании образовательных учреждений»
55. Письмо Минобрнауки России от 29.07.2014 N 08-988 «О направлении методических рекомендаций «Методические рекомендации об организации перевозок обучающихся в образовательные организации».
56. Письмо Минобрнауки России от 27.07.2016 N 09-1821 «О методических рекомендациях» (вместе с «Методическими рекомендациями по модернизации спортивной инфраструктуры общеобразовательных организаций, расположенных в сельской местности»)
57. Постановление Главного государственного санитарного врача РФ от 29.12.2010 N 189 (ред. от 24.11.2015) «Об утверждении СанПиН 2.4.2.2821-10 «Санитарно-эпидемиологические требования к условиям и организации обучения в общеобразовательных учреждениях» (вместе с «СанПиН 2.4.2.2821-10. Санитарно-эпидемиологические требования к условиям и организации обучения в общеобразовательных организациях. Санитарно-эпидемиологические правила и нормативы») (Зарегистрировано в Минюсте России 03.03.2011 N 19993)
58. Постановление Главного государственного санитарного врача РФ от 15 мая 2013 г. N 26 «Об утверждении СанПиН 2.4.1.3049-13 «Санитарно-эпидемиологические требования к устройству, содержанию и организации режима работы дошкольных образовательных организаций»
59. Постановление Главного государственного санитарного врача РФ от 27.12.2013 N 73 (ред. от 22.03.2017) «Об утверждении СанПиН 2.4.4.3155-13 «Санитарно-эпидемиологические требования к устройству, содержанию и организации работы стационарных организаций отдыха и оздоровления детей» (Зарегистрировано в Минюсте России 18.04.2014 N 32024)

60. Постановление Главного государственного санитарного врача РФ от 04.07.2014 N 41 «Об утверждении СанПиН 2.4.4.3172-14 «Санитарно-эпидемиологические требования к устройству, содержанию и организации режима работы образовательных организаций дополнительного образования детей» (Зарегистрировано в Минюсте России 20.08.2014 N 33660) Постановление Правительства Волгоградской области от 25.11.2013 N 668-п (ред. от 31.01.2017) «Об утверждении государственно государственной программы Волгоградской области «Развитие образования» на 2014 - 2020 годы

Область физическая культура и спорт

61. Федеральный закон от 04.12.2007 N 329-ФЗ (ред. от 05.04.2016) «О физической культуре и спорте в Российской Федерации»

62. Распоряжение Правительства РФ от 07.08.2009 N 1101-р «Об утверждении Стратегии развития физической культуры и спорта в Российской Федерации на период до 2020 года»

63. Постановление Правительства РФ от 11.06.2014 N 540 (ред. от 26.01.2017) «Об утверждении Положения о Всероссийском физкультурно-спортивном комплексе «Готов к труду и обороне» (ГТО)»

64. Приказ Министерство спорта Российской Федерации от 25 мая 2016 г. № 586 «Об утверждении методических рекомендаций по развитию сети организаций сферы физической культуры и спорта и обеспеченности населения услугами таких организаций»

65. Постановление Главного государственного санитарного врача РФ от 28.09.2015 N 61 «Об утверждении СП 2.1.2.3304-15 «Санитарно-эпидемиологические требования к размещению, устройству и содержанию объектов спорта» (Зарегистрировано в Минюсте России 29.10.2015 № 39547)

66. Приказ Минспорта России от 25.02.2016 N 172 «Об утверждении классификатора объектов спорта»

67. Приказ Министерство спорта Российской Федерации от 14.02.2014 N 83 (ред. от 13.08.2015) «Об утверждении перечня базовых видов спорта на 2014 - 2018 годы» (Зарегистрировано в Минюсте России 13.03.2014 N 31594)

68. Письмо Министерство спорта Российской Федерации от 12.05.2014 № ВМ-04-10/2554 «О направлении Методических рекомендаций по организации спортивной подготовки в Российской Федерации»

69. Приказ Министерства спорта Российской Федерации от 21 декабря 2015 г. N 1219 «Об утверждении порядка создания центров тестирования по выполнению нормативов испытаний (тестов) Всероссийского физкультурно-спортивного комплекса «Готов к труду и обороне» (ГТО) и положения о них»

70. Приказ Минспорттуризма России от 25.10.2010 N 1127 (ред. от 23.06.2014) «Об утверждении базового (отраслевого) перечня государственных услуг (работ), оказываемых (выполняемых) федеральными государственными учреждениями в сфере физической культуры и спорта»

71. Приказ Росстата от 08.12.2014 N 687 «Об утверждении статистического инструментария для организации Минспортом России федерального статистического наблюдения за деятельностью учреждений по физической культуре и спорту»

72. Методика выявления доли населения, занимающихся физической культурой и спортом, включая использование самостоятельных форм занятий и платных спортивно-оздоровительных услуг (Минспорт России г. Москва – 2012 год, <http://www.minsport.gov.ru/sport/physical-culture/>)

73. Методические рекомендации по размещению объектов массового спорта в субъектах Российской Федерации (Минспорт России <http://www.minsport.gov.ru/activities/economy/>)

74. «Методические рекомендации по развитию адаптивной физической культуры и спорта в субъектах Российской Федерации и на территории муниципальных образований

с учетом лучших положительных практик субъектов Российской Федерации и международного опыта» (Минспорт России <http://www.minsport.gov.ru/activities/economy/>)

75. Постановление Администрации Волгоградской обл. от 13.01.2016 N 3-п «Об утверждении Комплекса мероприятий по созданию в общеобразовательных организациях Волгоградской области, расположенных в сельской местности, условий для занятий физической культурой и спортом»

76. Постановление Администрации Волгоградской обл. от 23.01.2017 N 9-п «Об утверждении перечня мероприятий Волгоградской области по созданию в общеобразовательных организациях, расположенных в сельской местности, условий для занятия физической культурой и спортом»

77. Постановление Правительства Волгоградской обл. от 23.10.2014 N 579-п (ред. от 23.01.2017) «О мероприятиях по поэтапному внедрению Всероссийского физкультурно-спортивного комплекса «Готов к труду и обороне» (ГТО) в Волгоградской области»

Область обработка, утилизация, обезвреживание, размещение твердых коммунальных отходов

78. Федеральный закон от 24.06.1998 N 89-ФЗ (ред. от 28.12.2016) «Об отходах производства и потребления»

79. Постановление Главного государственного санитарного врача РФ от 30.04.2003 N 80 «О введении в действие Санитарно-эпидемиологических правил и нормативов СанПиН 2.1.7.1322-03» (вместе с «СанПиН 2.1.7.1322-03. 2.1.7. Почва. Очистка населенных мест, отходы производства и потребления, санитарная охрана почвы. Гигиенические требования к размещению и обезвреживанию отходов производства и потребления. Санитарно-эпидемиологические правила и нормативы», утв. Главным государственным санитарным врачом РФ 30.04.2003)

80. Приказ комитета природных ресурсов и экологии Волгоградской обл. от 16.02.2017 N 125 «Об утверждении Порядка сбора твердых коммунальных отходов (в том числе их раздельного сбора) на территории Волгоградской области»

Область культурно-просветительского назначения

81. Федеральный закон от 29.12.1994 N 78-ФЗ (ред. от 03.07.2016) «О библиотечном деле»

82. Распоряжение Министерства культуры Российской Федерации от 27 июля 2016 г. № р-948 «Методические рекомендации субъектам Российской Федерации и органам местного самоуправления по развитию сети организаций культуры и обеспеченности населения услугами организаций культуры»

83. Распоряжение Правительства РФ от 03.07.1996 N 1063-р (ред. от 26.01.2017) «О социальных нормативах и нормах»

84. Распоряжение Правительства РФ от 26.12.2014 N 2716-р «Об утверждении Программы создания центров культурного развития в малых городах и сельской местности Российской Федерации»

85. Приказ Минкультуры РФ от 25.05.2006 N 229 «Об утверждении Методических указаний по реализации вопросов местного значения в сфере культуры городских и сельских поселений, муниципальных районов и Методических рекомендаций по созданию условий для развития местного традиционного народного художественного творчества»

86. Письмо Минкультуры РФ от 06.03.2012 N 31-01-39/02-ПХ «Об утверждении Методических рекомендаций по развитию театрального дела в регионах и мерам поддержки театрального искусства»

87. Проект Распоряжения Правительства Российской Федерации о внесении изменений в методику определения нормативной потребности субъектов РФ

88. Проект «Базовые нормы организации сети и ресурсного обеспечения общедоступных библиотек муниципальных образований» 2007г.

Область общественное питание, бытовое обслуживание, торговля

89. Постановление Правительства РФ от 09.04.2016 N 291 «Об утверждении Правил установления субъектами Российской Федерации нормативов минимальной обеспеченности населения площадью торговых объектов и методики расчета нормативов минимальной обеспеченности населения площадью торговых объектов, а также о признании утратившим силу постановления Правительства Российской Федерации от 24 сентября 2010 г. N 754»
90. Постановление Администрации Волгоградской области от 12.09.2016 N 506-п «Об утверждении нормативов минимальной обеспеченности населения площадью торговых объектов для Волгоградской области, муниципальных районов и городских округов Волгоградской области» (вместе с Нормативами «Минимальной обеспеченности населения площадью стационарных торговых объектов для Волгоградской области, муниципальных районов и городских округов Волгоградской области», «Минимальной обеспеченности населения площадью торговых объектов местного значения для городских, сельских поселений муниципальных районов и городских округов Волгоградской области», «Минимальной обеспеченности населения площадью нестационарных торговых объектов для Волгоградской области, муниципальных районов и городских округов Волгоградской области»)
91. «Письмо» Минпромторга России от 03.03.2015 N ЕВ-3949/08 «О дальнейших мерах по развитию ярмарочной торговли» (вместе с «Методическими рекомендациями по организации ярмарочной торговли в Российской Федерации»)
92. «ГОСТ Р 51303-2013. Национальный стандарт Российской Федерации. Торговля. Термины и определения» (утв. Приказом Росстандарта от 28.08.2013 N 582-ст) (ред. от 29.03.2016)
93. Приказ комитета промышленности и торговли Волгоградской обл. от 10.12.2015 N 224-ОД (ред. от 21.12.2016) «Об утверждении требований к планировке, перепланировке и застройке розничных рынков на территории Волгоградской области»
94. Постановление Администрации Волгоградской обл. от 12.09.2016 N 506-п «Об утверждении нормативов минимальной обеспеченности населения площадью торговых объектов для Волгоградской области, муниципальных районов и городских округов Волгоградской области» (вместе с Нормативами «Минимальной обеспеченности населения площадью стационарных торговых объектов для Волгоградской области, муниципальных районов и городских округов Волгоградской области», «Минимальной обеспеченности населения площадью торговых объектов местного значения для городских, сельских поселений муниципальных районов и городских округов Волгоградской области», «Минимальной обеспеченности населения площадью нестационарных торговых объектов для Волгоградской области, муниципальных районов и городских округов Волгоградской области»)
95. Закон Волгоградской области от 18.05.2007 N 1469-ОД (ред. от 08.09.2015) «О деятельности розничных рынков на территории Волгоградской области» (принят Волгоградской областной Думой 26.04.2007)

Область отдых и туризм

96. Постановление Главного государственного санитарного врача РФ от 10.06.2010 N 64 (ред. от 27.12.2010) «Об утверждении СанПиН 2.1.2.2645-10» (вместе с «СанПиН 2.1.2.2645-10. Санитарно-эпидемиологические требования к условиям проживания в жилых зданиях и помещениях. Санитарно-эпидемиологические правила и нормативы») (Зарегистрировано в Минюсте России 15.07.2010 N 17833)
97. «СП 257.1325800.2016. Свод правил. Здания гостиниц. Правила проектирования» (утв. Приказом Минстроя России от 20.10.2016 N 724/пр)

Область гражданская оборона и предупреждение чрезвычайных ситуаций стихийных бедствий, эпидемий и ликвидация их последствий

98. Федеральный закон от 12.02.1998 N 28-ФЗ (ред. от 30.12.2015) «О гражданской обороне»
99. Постановление Правительства РФ от 26.11.2007 N 804 (ред. от 14.11.2015) «Об утверждении Положения о гражданской обороне в Российской Федерации»
100. Постановление Правительства РФ от 30.12.2003 N 794 (ред. от 26.01.2017) «О единой государственной системе предупреждения и ликвидации чрезвычайных ситуаций»
101. Постановление Правительства РФ от 03.10.1998 N 1149 (ред. от 22.10.2015) «О Порядке отнесения территорий к группам по гражданской обороне»
102. Постановление Правительства РФ от 29.11.1999 N 1309 (ред. от 18.07.2015) «О Порядке создания убежищ и иных объектов гражданской обороны»
103. Приказ МЧС России от 14.11.2008 N 687 (ред. от 01.08.2016) «Об утверждении Положения об организации и ведении гражданской обороны в муниципальных образованиях и организациях» (Зарегистрировано в Минюсте России 26.11.2008 N 12740)
104. Приказ Минрегиона России от 05.07.2011 N 320 «Об утверждении свода правил «Обеспечение антитеррористической защищенности зданий и сооружений. Общие требования проектирования» (вместе с «СП 132.13330.2011. Свод правил. Обеспечение антитеррористической защищенности зданий и сооружений. Общие требования проектирования»)
105. Приказ Минтранса России от 13.03.2017 N 91 «Об утверждении Федеральных авиационных правил «Требования, предъявляемые к вертодромам, предназначенным для взлета, посадки, руления и стоянки гражданских воздушных судов» (Зарегистрировано в Минюсте России 03.04.2017 N 46214)
106. «СП 88.13330.2014. Свод правил. Защитные сооружения гражданской обороны. Актуализированная редакция СНиП II-11-77*» (утв. Приказом Минстроя России от 18.02.2014 N 59/пр)
107. «СП 11.13130.2009. Свод правил. Места дислокации подразделений пожарной охраны. Порядок и методика определения» (утв. Приказом МЧС РФ от 25.03.2009 N 181) (ред. от 09.12.2010)
108. «СП 8.13130.2009. Свод правил. Системы противопожарной защиты. Источники наружного противопожарного водоснабжения. Требования пожарной безопасности» (утв. Приказом МЧС России от 25.03.2009 N 178) (ред. от 09.12.2010)
109. ГОСТ Р 22.2.10-2016 Безопасность в чрезвычайных ситуациях. Порядок обоснования и учета мероприятий по гражданской обороне, мероприятий по предупреждению чрезвычайных ситуаций природного и техногенного характера при разработке документов территориального планирования
110. Постановление Губернатора Волгоградской обл. от 08.10.2012 N 958 (ред. от 25.01.2016) «О территориальной подсистеме Волгоградской области единой государственной системы предупреждения и ликвидации чрезвычайных ситуаций»
111. Постановление Губернатора Волгоградской обл. от 18.09.2013 N 963 (ред. от 15.01.2016) «Об обеспечении мероприятий по гражданской обороне в Волгоградской области»
112. Постановление Главы Администрации Волгоградской обл. от 21.11.2008 N 1598 (ред. от 02.10.2015) «Об утверждении Положения об организации и ведении гражданской обороны в Волгоградской области»
113. Постановление Правительства Волгоградской обл. от 22.11.2013 N 650-п (ред. от 25.04.2017) «Об утверждении государственной программы Волгоградской области «Защита населения и территории от чрезвычайных ситуаций, обеспечение пожарной безопасности» на 2014 - 2017 годы»

Область местное самоуправление

114. Федеральный закон от 12.01.1996 N 8-ФЗ (ред. от 03.07.2016, с изм. от 19.12.2016) «О погребении и похоронном деле» (с изм. и доп., вступ. в силу с 01.01.2017)
Область благоустройство территории.
115. Свод правил СП 82.13330.2015 Благоустройство территории Актуализированная редакция СП 82.13330.2011 «СНиП III-10-75 Благоустройство территорий».
116. Приказ Минстроя России от 13.04.2017 N 711/пр «Об утверждении методических рекомендаций для подготовки правил благоустройства территорий поселений, городских округов, внутригородских районов».

2.4. Перечень писем органов исполнительной власти Волгоградской области и органов местного самоуправления для разработки нормативов градостроительного проектирования Волгоградской области.

В письмах, органы исполнительной власти Волгоградской области и органы местного самоуправления муниципальных образований представили свои предложения по определению предельных значений расчетных показателей минимально допустимого уровня обеспеченности объектами местного значения населения муниципального образования и предельных значений расчетных показателей максимально допустимого уровня территориальной доступности таких объектов для населения муниципальных образований для разработки нормативов градостроительного проектирования.

- № 03-62-07/2696 от 08.08.2017 комитет промышленности и торговли Волгоградской области;
- № 10-15-01/11394 от 04.08.2017 комитет природных ресурсов, лесного хозяйства и экологии Волгоградской области;
- № 10-15-01/11394 от 04.08.2017 комитет физической культуры и спорта Волгоградской области;
- № б.н. комитет здравоохранения Волгоградской области.

- № 1798 от 07.06.2017 из администрации Быковского муниципального района;
- № 5035 от 05.06.2017 из администрации Городищенского муниципального района;
- № 1510 от 31.05.2017 из администрации Даниловского муниципального района;
- № 1771 от 24.05.2017 из администрации Дубовского муниципального района;
- № 10-05/1104 от 19.06.2017 из администрации Котельниковского муниципального район;
- № 1930 от 16.06.2017 из администрации Кумылженского муниципального района;
- № 1217/01-16 от 05.06.2017 из администрации Николаевского муниципального района;
- № 2238 от 09.06.2017 из администрации Октябрьского муниципального района;
- № 04-0128/2039 от 15.06.2017 из администрации Урюпинского муниципального района;
- № 2383 23.06.2017 из администрации Палласовского муниципального района.

3. Правила и область применения расчетных показателей (предельных значений), содержащихся в основной части.

Настоящая часть подготовлена на основе Градостроительного кодекса РФ, в соответствии с федеральным законом №131-ФЗ от 6 октября 2003 года «Об общих принципах организации местного самоуправления в Российской Федерации» и касается содержания как процессов разработки документов территориального планирования, так и разработки документов уполномоченных органов администрации с увязкой их в единую систему планирования.

Правила применения расчетных показателей предназначены для перспективного планирования развития сети объектов местного значения по двенадцати областям полномочий органов местного самоуправления на основе сложившихся инфраструктур территории, отражающей нормативный уровень обеспеченности и территориальной доступности этих объектов.

Правила являются основой для разработки нормативно-правовых актов муниципальных образований, и могут иметь два пути практического применения: прямой и опосредованный.

Прямое применение означает возможность посредством принятия местного правового акта утвердить настоящие предельные значения расчетных показателей нормативов градостроительного проектирования Волгоградской области в качестве местных нормативов градостроительного проектирования.

Опосредованное применение, основанное на законе требование к органам местного самоуправления о проведении корректировки действующих местных нормативов градостроительного проектирования муниципального образования.

Характер использования расчетных показателей (предельных значений), их определение и установление указывают на то, что они могут и должны использоваться не только в градостроительной деятельности, но и в сфере государственного и муниципального управления, сфере экономического развития (например, при оформлении заключения органа исполнительной власти Волгоградской области о потребности (об отсутствии потребности) в общественных объектах).

Расчетный характер в названии показателей обеспеченности и территориальной доступности для населения подтверждается их использованием в проведении расчетов в градостроительном проектировании.

3.1. Общее правило применения расчетных показателей (предельных значений).

Развитие сети объектов местного значения (сетевых объектов) и организация предоставления услуг населению направлено на повышения их качества и осуществляется на основании стратегий (программ) развития отраслей экономики, приоритетных национальных проектов, межгосударственных программ, программ социально-экономического развития Волгоградской области, планов и программ комплексного социально-экономического развития

муниципальных образований с учетом программ, принятых в установленном порядке и реализуемых за счет средств федерального бюджета, бюджета Волгоградской области, местных бюджетов, решений органов государственной власти, органов местного самоуправления в соответствии с федеральными законами в других областях предусмотренных полномочий. Этими документами обеспечивается в целом политика государственного регионального развития.

Основная цель – обеспечить в соответствии с Конституцией РФ права граждан на получение государственных и муниципальных услуг, повышение уровня их качества, создание благоприятной среды жизнедеятельности.

В Волгоградской области постановлением администрации Волгоградской области от 11 октября 2016 года №557-п «Об утверждении перечня программ Волгоградской области и признании утратившим силу некоторых постановлений Администрации Волгоградской области» и действуют 21 областная государственная программа. Таким образом, предоставляется возможность определить уровень потребления населения области и муниципального образования (по социальным и физиологическим потребностям) в областях, предусмотренных Градостроительным кодексом РФ и в рамках полномочий, предусмотренных законом «Об общих принципах организации местного самоуправления в Российской Федерации».

Планирование сети объектов (сетевых объектов) местного значения для обеспечения потребностей населения по объему представляемых услуг принято считать соответствующим нормативному уровню обеспеченности объема оказываемых населению услуг, гарантированному государством (законодательно установленным). Определенная таким образом обеспеченность сетями объектов местного значения населения позволяет провести в рамках территориального планирования перспективное планирование развитие сетей. При принятии решений в рамках территориального планирования кроме задачи построения сети решается задача размещения объектов сети (выбор вариантов размещения объектов сети на территории муниципального образования) в соответствии с требованиями федерального законодательства и приказами министерств РФ. Пропускная способность сформированной таким образом сети объектов адекватно отражает уровень развития дорожно-транспортной структуры и перспектив развития систем расселения населения на территории области.

Нормативный уровень обеспеченности также зависит от демографической структуры населения, инвестиционной стратегии региона, деятельности муниципального образования. По областям полномочий в зависимости от периода планирования нормативный уровень обеспеченности может колебаться в значительных пределах от 10 до 100%. Запланированный документами территориального планирования уровень обеспеченности объектами муниципального значения, таким образом, требует верификации с целевыми показателями областных государственных и муниципальных программ.

В соответствии Градостроительным кодексом РФ реализация документов территориального планирования осуществляется принятием предусмотренных федеральным законодательством решений в рамках предусмотренных полномочий по утверждению инвестиционных программ естественных монополий, программ комплексного развития коммунальной инфраструктуры, комплексного развития транспортной инфраструктуры, комплексного развития социальной инфраструктуры.

Комплексные программы содержат планы мероприятий, к которым относятся инвестиционные проекты по проектированию, строительству, реконструкции объектов муниципальных объектов, многие из которых предусматривают расходы по государственным программам области, схемам размещения сетевых объектов инфраструктуры, программам в области обращения с отходами.

3.2. Области применения расчетных показателей (предельных значений), содержащихся в основной части.

Проведенная систематизация областей полномочий муниципальных образований, видов объектов местного значения, нормативно-правовой и нормативно-технической документации (таблица 3.1.) позволила определить области применения расчетных показателей, установленных в 1 части.

Установленные расчетные показатели (предельные значения) применяются в следующих областях государственного и муниципального управления:

Систематизация областей полномочий муниципальных образований, видов объектов местного значения и нормативно-правовой и нормативно-технической документации.

№/№	Область и вид объекта местного значения	Полномочия органов местного самоуправления				Документы
		Городской округ	Муниципальный район	Городское поселение	Сельское поселение	
1	2	3	4	5	6	7
1.	<u>Область инженерно-технического обеспечения</u>					
1.1.	Объекты электроснабжения, объекты газоснабжения, объекты теплоснабжения, объекты водоснабжения, объекты водоотведения.	Организация в границах городского округа электро, тепло-, газо- и водоснабжения населения, водоотведения, снабжения населения топливом в пределах полномочий, установленных законодательством Российской Федерации	Организация в границах муниципального района электро- и газоснабжения поселений в пределах полномочий, установленных законодательством Российской Федерации	Организация в границах городского поселения электро-, тепло-, газо- и водоснабжения населения, водоотведения, снабжения населения топливом в пределах полномочий, установленных законодательством Российской Федерации	Организация в границах сельского поселения электро-, тепло-, газо- и водоснабжения населения, водоотведения, снабжения населения топливом в пределах полномочий, установленных законодательством Российской Федерации	<p>Постановление Правительства РФ от 05.09.2013 N 782 (ред. от 13.12.2016) «О схемах водоснабжения и водоотведения» (вместе с «Правилами разработки и утверждения схем водоснабжения и водоотведения», «Требованиями к содержанию схем водоснабжения и водоотведения»)</p> <p>Постановление Правительства РФ от 14.06.2013 N 502 «Об утверждении требований к программам комплексного развития систем коммунальной инфраструктуры поселений, городских округов»</p> <p>Приказ Госстроя от 01.10.2013 N 359/ГС «Об утверждении методических рекомендаций по разработке программ комплексного развития систем коммунальной инфраструктуры поселений, городских округов»</p> <p>Приказ Госстроя от 28.10.2013 N 397/ГС «О порядке осуществления мониторинга разработки и утверждения программ комплексного развития систем коммунальной инфраструктуры поселений, городских округов»</p> <p>Постановление Правительства РФ от 07.03.2017 N 269 «Об утверждении перечня случаев, при которых для строительства, реконструкции линейного объекта не требуется подготовка документации по планировке территории»</p> <p>Постановление Правительства РФ от 27.12.2004 N 861 (ред. от 04.02.2017) «Об утверждении Правил недискриминационного доступа к услугам по передаче электрической энергии и оказания этих услуг, Правил недискриминационного доступа к услугам по оперативно-диспетчерскому управлению в электроэнергетике и оказания этих услуг, Правил недискриминационного доступа к услугам администратора торговой системы оптового рынка и оказания этих услуг и Правил технологического присоединения энергопринимающих устройств потребителей электрической энергии, объектов по производству электрической энергии, а также объектов электросетевого хозяйства, принадлежащих сетевым организациям и иным лицам, к электрическим сетям»</p> <p>Письмо ФСТ России от 15.07.2014 N ЕП-7582/12 «О размере платы за технологическое присоединение к электрическим сетям»</p> <p>Постановление министерства топлива, энергетики и тарифного регулирования Волгоградской обл. от 30.07.2012 N 5 (ред. от 06.07.2016) «Об утверждении нормативов потребления населением коммунальных услуг по электроснабжению при от-</p>

№/№	Область и вид объекта местного значения	Полномочия органов местного самоуправления				Документы
		Городской округ	Муниципальный район	Городское поселение	Сельское поселение	
1	2	3	4	5	6	7
						<p>сутствии приборов учета на территории Волгоградской области»</p> <p>Постановление Министерства топлива, энергетики и тарифного регулирования Волгоградской области от 25 июля 2012 года № 4/1 «Об утверждении нормативов потребления населением коммунальных услуг по холодному водоснабжению, горячему водоснабжению, водоотведению при отсутствии приборов учета на территории Волгоградской области»</p> <p>Приказ КТР Волгоградской обл. от 15.04.2015 N 12/3 «Об утверждении нормативов потребления коммунальных услуг по газоснабжению»</p> <p>Постановление Губернатора Волгоградской обл. от 27.12.2016 N 1013 «Об установлении предельных (максимальных) индексов изменения размера вносимой гражданами платы за коммунальные услуги в муниципальных образованиях Волгоградской области на 2017 год»</p> <p>Постановление Правительства Волгоградской обл. от 29.11.2013 N 681-п (ред. от 29.12.2016) «Об утверждении государственной программы Волгоградской области «Устойчивое развитие сельских территорий на 2014 - 2017 годы и на период до 2020 года»</p>
2.	<u>Область автомобильные дороги и транспортное обслуживание</u>					
2.1.	Объекты автомобильных дорог	Дорожная деятельность в отношении автомобильных дорог местного значения в границах городского округа и обеспечение безопасности дорожного движения на них, включая создание и обеспечение функционирования парковок (парковочных мест), осуществление муниципального контроля за сохранностью автомобильных дорог местного значения в границах городского округа, а также осуществление иных полномо-	Дорожная деятельность в отношении автомобильных дорог местного значения вне границ населенных пунктов в границах муниципального района, осуществление муниципального контроля за сохранностью автомобильных дорог местного значения вне границ населенных пунктов в границах муниципального района, и обеспечение безопасности дорожного движения на них, а также осуществление иных полномо-	Дорожная деятельность в отношении автомобильных дорог местного значения в границах населенных пунктов поселения и обеспечение безопасности дорожного движения на них, включая создание и обеспечение функционирования парковок (парковочных мест), осуществление муниципального контроля за сохранностью автомобильных дорог местного значения в границах насе-	Дорожная деятельность в отношении автомобильных дорог местного значения вне границ населенных пунктов в границах муниципального района, осуществление муниципального контроля за сохранностью автомобильных дорог местного значения вне границ населенных пунктов в границах муниципального района, и обеспечение безопасности дорожного движения на них, а также осу-	<p>Федеральный закон от 08.11.2007 N 257-ФЗ (ред. от 07.02.2017) «Об автомобильных дорогах и о дорожной деятельности в Российской Федерации и о внесении изменений в отдельные законодательные акты Российской Федерации»</p> <p>Постановление Правительства РФ от 25.12.2015 N 1440 «Об утверждении требований к программам комплексного развития транспортной инфраструктуры поселений, городских округов»</p> <p>Приказ Минтранса от 26.05.2016 № 131 «Об утверждении порядка осуществления мониторинга разработки и утверждения программ комплексного развития транспортной инфраструктуры поселений, городских округов»</p> <p>Постановление Правительства РФ от 29.10.2009 N 860 (ред. от 27.08.2015) «О требованиях к обеспеченности автомобильных дорог общего пользования объектами дорожного сервиса, размещаемыми в границах полос отвода»</p> <p>«СП 113.13330.2012. Свод правил. Стоянки автомобилей. Актуализированная редакция СНиП 21-02-99*» (утв. Приказом Минрегиона России от 29.12.2011 N 635/9) (ред. от 17.04.2015)</p> <p>Приказ Минэкономразвития России от 07.12.2016 N 792 «Об установлении минимально и максимально допустимых размеров машино-места» (Зарегистрировано в Минюсте России 22.12.2016 N 44872)</p> <p>Распоряжение Минтранса России от 31.01.2017 N НА-19-р «Об утверждении соци-</p>

№/№	Область и вид объекта местного значения	Полномочия органов местного самоуправления				Документы
		Городской округ	Муниципальный район	Городское поселение	Сельское поселение	
1	2	3	4	5	6	7
		чий в области использования автомобильных дорог и осуществления дорожной деятельности в соответствии с законодательством Российской Федерации	чий в области использования автомобильных дорог и осуществления дорожной деятельности в соответствии с законодательством Российской Федерации;	ленных пунктов поселения, а также осуществление иных полномочий в области использования автомобильных дорог и осуществления дорожной деятельности в соответствии с законодательством Российской Федерации	ществление иных полномочий в области использования автомобильных дорог и осуществления дорожной деятельности в соответствии с законодательством Российской Федерации;	ального стандарта транспортного обслуживания населения при осуществлении перевозок пассажиров и багажа автомобильным транспортом и городским наземным электрическим транспортом» Федеральный закон от 13.07.2015 N 220-ФЗ «Об организации регулярных перевозок пассажиров и багажа автомобильным транспортом и городским наземным электрическим транспортом в Российской Федерации и о внесении изменений в отдельные законодательные акты Российской Федерации» «ГОСТ 33100-2014. Межгосударственный стандарт. Дороги автомобильные общего пользования. Правила проектирования автомобильных дорог» (введен в действие Приказом Росстандарта от 31.08.2015 N 1205-ст) «ГОСТ Р 52766-2007. Дороги автомобильные общего пользования. Элементы обустройства. Общие требования» (утв. Приказом Ростехрегулирования от 23.10.2007 N 270-ст) (ред. от 09.12.2013) «ОДМ 218.2.020-2012. Отраслевой дорожный методический документ. Методические рекомендации по оценке пропускной способности автомобильных дорог» (издан на основании распоряжения Росавтодора 17.02.2012 N 49-р) «СП 34.13330.2012. Свод правил. Автомобильные дороги. Актуализированная редакция СНиП 2.05.02-85*» (утв. Приказом Минрегиона России от 30.06.2012 N 266) СП 42.13330. «СНиП 2.07.01-89*» Планировка и застройка городских и сельских поселений. Актуализированная редакция (утв. Приказом Минстроя России от 30.12.2016 N 1034/пр) Постановление Правительства РФ от 07.03.2017 N 269 «Об утверждении перечня случаев, при которых для строительства, реконструкции линейного объекта не требуется подготовка документации по планировке территории» Постановление Администрации Волгоградской области от 23.01.2017 N 16-п (ред. от 15.02.2017) «Об утверждении государственной программы Волгоградской области «Развитие транспортной системы и обеспечение безопасности дорожного движения в Волгоградской области» Постановление Администрации Волгоградской обл. от 14.06.2016 N 287-п «Об утверждении комплексного плана транспортного обслуживания населения Волгоградской области на средне- и долгосрочную перспективу до 2030 года в части пригородных пассажирских перевозок» Постановление Правительства Волгоградской обл. от 29.11.2013 N 681-п (ред. от 29.12.2016) «Об утверждении государственной программы Волгоградской области «Устойчивое развитие сельских территорий на 2014 - 2017 годы и на период до 2020 года» Постановление Губернатора Волгоградской обл. от 20.03.2012 N 45 (ред. от 07.06.2017) «Об утверждении нормативов минимальной обеспеченности населения
2.2.	Объекты транспортного обслуживания населения	Создание условий для предоставления транспортных услуг населению и организация транспортного обслуживания населения в границах городского округа	Создание условий для предоставления транспортных услуг населению и организация транспортного обслуживания населения между поселениями в границах муниципального района; Создание условий для предоставления транспортных услуг населению и организация транспортного обслуживания населения в границах сельских поселений	Создание условий для предоставления транспортных услуг населению и организация транспортного обслуживания населения в границах городского поселения	Полномочия муниципального района	

№/№	Область и вид объекта местного значения	Полномочия органов местного самоуправления				Документы
		Городской округ	Муниципальный район	Городское поселение	Сельское поселение	
1	2	3	4	5	6	7
						<p>пунктами технического осмотра транспортных средств для Волгоградской области и муниципальных образований Волгоградской области»</p> <p>Постановление главы Волгограда от 29.12.2008 N 2751 «Об утверждении Комплексной транспортной схемы Волгограда до 2025 года»</p> <p>«Руководство по проектированию городских улиц и дорог» Центральный Научно-Исследовательский И Проектный Институт По Градостроительству (ЦНИИП Градостроительства) Госгражданстроя</p>
3.	<u>Область образования</u>					
3.1.	Объекты образования	<p>Организация предоставления общедоступного и бесплатного дошкольного, начального общего, основного общего, среднего общего образования по основным общеобразовательным программам в муниципальных образовательных организациях (за исключением полномочий по финансовому обеспечению реализации основных общеобразовательных программ в соответствии с федеральными государственными образовательными стандартами), организация предоставления дополнительного образования детей в муниципальных образовательных организациях (за исключением дополнительного</p>	<p>Организация предоставления общедоступного и бесплатного дошкольного, начального общего, основного общего, среднего общего образования по основным общеобразовательным программам в муниципальных образовательных организациях (за исключением полномочий по финансовому обеспечению реализации основных общеобразовательных программ в соответствии с федеральными государственными образовательными стандартами), организация предоставления дополнительного образования детей в муниципальных образовательных организациях (за исключением дополнительного</p>	--	--	<p>Федеральный закон от 29.12.2012 N 273-ФЗ «Об образовании в Российской Федерации»</p> <p>Письмо Минобрнауки России от 04.05. 2016 г. N АК-950/02 «О методических рекомендациях» «Методические рекомендации по развитию сети образовательных организаций и обеспеченности населения услугами таких организаций, включающие требования по размещению организаций сферы образования, в том числе в сельской местности, исходя из норм действующего законодательства российской федерации, с учетом возрастного состава и плотности населения, транспортной инфраструктуры и других факторов, влияющих на доступность и обеспеченность населения услугами сферы образования»</p> <p>Письмо Минобрнауки России от 27.07.2016 N 09-1821 «О методических рекомендациях» (вместе с «Методическими рекомендациями по модернизации спортивной инфраструктуры общеобразовательных организаций, расположенных в сельской местности»)</p> <p>Постановление Главного государственного санитарного врача РФ от 29.12.2010 N 189 (ред. от 24.11.2015) «Об утверждении СанПиН 2.4.2.2821-10 «Санитарно-эпидемиологические требования к условиям и организации обучения в общеобразовательных учреждениях» (вместе с «СанПиН 2.4.2.2821-10. Санитарно-эпидемиологические требования к условиям и организации обучения в общеобразовательных организациях. Санитарно-эпидемиологические правила и нормативы») (Зарегистрировано в Минюсте России 03.03.2011 N 19993)</p> <p>Постановление Главного государственного санитарного врача РФ от 15 мая 2013 г. N 26 «Об утверждении СанПиН 2.4.1.3049-13 «Санитарно-эпидемиологические требования к устройству, содержанию и организации режима работы дошкольных образовательных организаций»</p> <p>Постановление Главного государственного санитарного врача РФ от 27.12.2013 N 73 (ред. от 22.03.2017) «Об утверждении СанПиН 2.4.4.3155-13 «Санитарно-эпидемиологические требования к устройству, содержанию и организации работы стационарных организаций отдыха и оздоровления детей» (Зарегистрировано в Минюсте России 18.04.2014 N 32024)</p>

№/№	Область и вид объекта местного значения	Полномочия органов местного самоуправления				Документы
		Городской округ	Муниципальный район	Городское поселение	Сельское поселение	
1	2	3	4	5	6	7
		образования детей, финансовое обеспечение которого осуществляется органами государственной власти субъекта Российской Федерации), создание условий для осуществления присмотра и ухода за детьми, содержания детей в муниципальных образовательных организациях, а также осуществление в пределах своих полномочий мероприятий по обеспечению организации отдыха детей в каникулярное время, включая мероприятия по обеспечению безопасности их жизни и здоровья;	образования детей, финансовое обеспечение которого осуществляется органами государственной власти субъекта Российской Федерации), создание условий для осуществления присмотра и ухода за детьми, содержания детей в муниципальных образовательных организациях, а также осуществление в пределах своих полномочий мероприятий по обеспечению организации отдыха детей в каникулярное время, включая мероприятия по обеспечению безопасности их жизни и здоровья;			<p>Постановление Главного государственного санитарного врача РФ от 04.07.2014 N 41 «Об утверждении СанПиН 2.4.4.3172-14 «Санитарно-эпидемиологические требования к устройству, содержанию и организации режима работы образовательных организаций дополнительного образования детей» (Зарегистрировано в Минюсте России 20.08.2014 N 33660)</p> <p>Письмо Минобрнауки России от 10.06.2013 № ДЛ-151/17 «О наименовании образовательных учреждений»</p> <p>Письмо Минобрнауки России от 29.07.2014 N 08-988 «О направлении методических рекомендаций «Методические рекомендации об организации перевозок обучающихся в образовательные организации».</p> <p>Постановление Правительства Волгоградской области от 25.11.2013 N 668-п (ред. от 31.01.2017) «Об утверждении государственно государственной программы Волгоградской области «Развитие образования» на 2014 - 2020 годы</p>
4.	<u>Область физическая культура и массовый спорт</u>					
4.1.	Объекты физической культуры и массового спорта муниципального района	Обеспечение условий для развития на территории городского округа физической культуры, школьного спорта и массового спорта, организация проведения официальных физкультурно-оздоровительных и спортивных мероприятий городского округа	Обеспечение условий для развития на территории муниципального района физической культуры, школьного спорта и массового спорта, организация проведения официальных физкультурно-оздоровительных и спортивных мероприятий муниципального района	обеспечение условий для развития на территории поселения физической культуры, школьного спорта и массового спорта, организация проведения официальных физкультурно-оздоровительных и спортивных мероприятий поселения	обеспечение условий для развития на территории поселения физической культуры, школьного спорта и массового спорта, организация проведения официальных физкультурно-оздоровительных и спортивных мероприятий поселения	<p>Федеральный закон от 04.12.2007 N 329-ФЗ (ред. от 05.04.2016) «О физической культуре и спорте в Российской Федерации»</p> <p>Распоряжение Правительства РФ от 07.08.2009 N 1101-р «Об утверждении Стратегии развития физической культуры и спорта в Российской Федерации на период до 2020 года»</p> <p>Постановление Правительства РФ от 11.06.2014 N 540 (ред. от 26.01.2017) «Об утверждении Положения о Всероссийском физкультурно-спортивном комплексе «Готов к труду и обороне» (ГТО)»</p> <p>Приказ Министерство спорта Российской Федерации от 25 мая 2016 г. № 586 «Об утверждении методических рекомендаций по развитию сети организаций сферы физической культуры и спорта и обеспеченности населения услугами таких организаций»</p>

№/№	Область и вид объекта местного значения	Полномочия органов местного самоуправления				Документы
		Городской округ	Муниципальный район	Городское поселение	Сельское поселение	
1	2	3	4	5	6	7
						<p>Постановление Главного государственного санитарного врача РФ от 28.09.2015 N 61 «Об утверждении СП 2.1.2.3304-15 «Санитарно-эпидемиологические требования к размещению, устройству и содержанию объектов спорта» (Зарегистрировано в Минюсте России 29.10.2015 № 39547)</p> <p>Приказ Минспорта России от 25.02.2016 N 172 «Об утверждении классификатора объектов спорта»</p> <p>Приказ Министерство спорта Российской Федерации от 14.02.2014 N 83 (ред. от 13.08.2015) «Об утверждении перечня базовых видов спорта на 2014 - 2018 годы» (Зарегистрировано в Минюсте России 13.03.2014 N 31594)</p> <p>Письмо Министерство спорта Российской Федерации от 12.05.2014 № ВМ-04-10/2554 «О направлении Методических рекомендаций по организации спортивной подготовки в Российской Федерации»</p> <p>Приказ Министерства спорта Российской Федерации от 21 декабря 2015 г. N 1219 «Об утверждении порядка создания центров тестирования по выполнению нормативов испытаний (тестов) Всероссийского физкультурно-спортивного комплекса «Готов к труду и обороне» (ГТО) и положения о них»</p> <p>Приказ Минспорттуризма России от 25.10.2010 N 1127 (ред. от 23.06.2014) «Об утверждении базового (отраслевого) перечня государственных услуг (работ), оказываемых (выполняемых) федеральными государственными учреждениями в сфере физической культуры и спорта»</p> <p>Приказ Росстата от 08.12.2014 N 687 «Об утверждении статистического инструментария для организации Минспортом России федерального статистического наблюдения за деятельностью учреждений по физической культуре и спорту»</p> <p>Методика выявления доли населения, занимающихся физической культурой и спортом, включая использование самостоятельных форм занятий и платных спортивно-оздоровительных услуг (Минспорт России г. Москва – 2012 год, http://www.minsport.gov.ru/sport/physical-culture/)</p> <p>Методические рекомендации по размещению объектов массового спорта в субъектах Российской Федерации (Минспорт России http://www.minsport.gov.ru/activities/economy/)</p> <p>«Методические рекомендации по развитию адаптивной физической культуры и спорта в субъектах Российской Федерации и на территории муниципальных образований с учетом лучших положительных практик субъектов Российской Федерации и международного опыта» (Минспорт России http://www.minsport.gov.ru/activities/economy/)</p> <p>Постановление Администрации Волгоградской обл. от 13.01.2016 N 3-п «Об утверждении Комплекса мероприятий по созданию в общеобразовательных организациях Волгоградской области, расположенных в сельской местности, условий для</p>

№/№	Область и вид объекта местного значения	Полномочия органов местного самоуправления				Документы
		Городской округ	Муниципальный район	Городское поселение	Сельское поселение	
1	2	3	4	5	6	7
						занятий физической культурой и спортом» СП 42.13330. «СНиП 2.07.01-89*» Планировка и застройка городских и сельских поселений. Актуализированная редакция (утв. Приказом Минстроя России от 30.12.2016 N 1034/пр) Постановление Администрации Волгоградской обл. от 23.01.2017 N 9-п «Об утверждении перечня мероприятий Волгоградской области по созданию в общеобразовательных организациях, расположенных в сельской местности, условий для занятия физической культурой и спортом» Постановление Правительства Волгоградской обл. от 23.10.2014 N 579-п (ред. от 23.01.2017) «О мероприятиях по поэтапному внедрению Всероссийского физкультурно-спортивного комплекса «Готов к труду и обороне» (ГТО) в Волгоградской области»
5.	<u>Область обработка, утилизация, обезвреживание, размещение твердых коммунальных отходов</u>					
5.1.	Объекты обработки, утилизация, обезвреживание, размещение твердых коммунальных отходов	Участие в организации деятельности по сбору (в том числе отдельному сбору), транспортированию, обработке, утилизации, обезвреживанию, захоронению твердых коммунальных отходов	Участие в организации деятельности по сбору (в том числе отдельному сбору), транспортированию, обработке, утилизации, обезвреживанию, захоронению твердых коммунальных отходов на территориях соответствующих муниципальных районов	Участие в организации деятельности по сбору (в том числе отдельному сбору) и транспортированию твердых коммунальных отходов	--	Федеральный закон от 24.06.1998 N 89-ФЗ «Об отходах производства и потребления» Приказ комитета природных ресурсов и экологии Волгоградской обл. от 16.09.2016 N 1310 «Об утверждении территориальной схемы обращения с отходами, в том числе твердыми коммунальными отходами, Волгоградской области» Постановление Главного государственного санитарного врача РФ от 30.04.2003 N 80 «О введении в действие Санитарно-эпидемиологических правил и нормативов СанПиН 2.1.7.1322-03» (вместе с «СанПиН 2.1.7.1322-03. 2.1.7. Почва. Очистка населенных мест, отходы производства и потребления, санитарная охрана почвы. Гигиенические требования к размещению и обезвреживанию отходов производства и потребления. Санитарно-эпидемиологические правила и нормативы», утв. Главным государственным санитарным врачом РФ 30.04.2003) Приказ комитета природных ресурсов и экологии Волгоградской обл. от 16.02.2017 N 125 «Об утверждении Порядка сбора твердых коммунальных отходов (в том числе их отдельного сбора) на территории Волгоградской области»
6.	<u>Область культурно-просветительского назначения</u>					
6.1.	Объекты библиотечного обслуживания, объекты музейного обслуживания, объекты культурно-	Организация библиотечного обслуживания населения, комплектование и обеспечение сохранности библио-	Организация библиотечного обслуживания населения межпоселенческими библиотеками, комплектование и обеспеч-	Организация библиотечного обслуживания населения, комплектование и обеспечение сохранности библио-	Создание условий для организации досуга и обеспечения жителей поселения услугами организаций культуры	Федеральный закон от 29.12.1994 N 78-ФЗ (ред. от 03.07.2016) «О библиотечном деле» Распоряжение Министерства культуры Российской Федерации от 27 июля 2016 г. № р-948 «Методические рекомендации субъектам Российской Федерации и органам местного самоуправления по развитию сети организаций культуры и обеспе-

№/№	Область и вид объекта местного значения	Полномочия органов местного самоуправления				Документы
		Городской округ	Муниципальный район	Городское поселение	Сельское поселение	
1	2	3	4	5	6	7
	досугового (клубного) типа, зрелищные организации	<p>течных фондов библиотек городского округа;</p> <p>создание условий для организации досуга и обеспечения жителей городского округа услугами организаций культуры;</p> <p>создание условий для развития местного традиционного народного художественного творчества, участие в сохранении, возрождении и развитии народных художественных промыслов в городском округе;</p> <p>сохранение, использование и популяризация объектов культурного наследия (памятников истории и культуры), находящихся в собственности городского округа, охрана объектов культурного наследия (памятников истории и культуры) местного (муниципального)</p>	<p>печение сохранности их библиотечных фондов;</p> <p>создание условий для обеспечения поселений, входящих в состав муниципального района, услугами по организации досуга и услугами организаций культуры;</p> <p>создание условий для развития местного традиционного народного художественного творчества в поселениях, входящих в состав муниципального района;</p> <p>сохранение, использование и популяризация объектов культурного наследия (памятников истории и культуры), находящихся в собственности муниципального района, охрана объектов культурного наследия (памятников истории и культуры) местного (муниципального) значения, расположенных на территории муниципального района</p>	<p>течных фондов библиотек поселения;</p> <p>создание условий для организации досуга и обеспечения жителей поселения услугами организаций культуры;</p> <p>сохранение, использование и популяризация объектов культурного наследия (памятников истории и культуры), находящихся в собственности поселения, охрана объектов культурного наследия (памятников истории и культуры) местного (муниципального) значения, расположенных на территории поселения;</p> <p>создание условий для развития местного традиционного народного художественного творчества, участие в сохранении, возрождении и развитии народных художественных промыслов в поселении</p>		<p>ценности населения услугами организаций культуры</p> <p>Распоряжение Правительства РФ от 03.07.1996 N 1063-р (ред. от 26.01.2017) «О социальных нормативах и нормах»</p> <p>Распоряжение Правительства РФ от 26.12.2014 N 2716-р «Об утверждении Программы создания центров культурного развития в малых городах и сельской местности Российской Федерации»</p> <p>Приказ Минкультуры РФ от 25.05.2006 N 229 «Об утверждении Методических указаний по реализации вопросов местного значения в сфере культуры городских и сельских поселений, муниципальных районов и Методических рекомендаций по созданию условий для развития местного традиционного народного художественного творчества»</p> <p>Письмо Минкультуры РФ от 06.03.2012 N 31-01-39/02-ПХ «Об утверждении Методических рекомендаций по развитию театрального дела в регионах и мерам поддержки театрального искусства»</p> <p>Проект Распоряжения Правительства Российской Федерации о внесении изменений в методику определения нормативной потребности субъектов РФ</p> <p>Проект «Базовые нормы организации сети и ресурсного обеспечения общедоступных библиотек муниципальных образований» 2007г.</p>
7.	Область отдыха и туризма					

№/№	Область и вид объекта местного значения	Полномочия органов местного самоуправления				Документы
		Городской округ	Муниципальный район	Городское поселение	Сельское поселение	
1	2	3	4	5	6	7
7.1.	Объекты размещения людей	создание условий для развития туризма;	создание условий для развития туризма;	создание условий для развития туризма;	создание условий для развития туризма;	<p>Постановление Главного государственного санитарного врача РФ от 10.06.2010 N 64 (ред. от 27.12.2010) «Об утверждении СанПиН 2.1.2.2645-10» (вместе с «СанПиН 2.1.2.2645-10. Санитарно-эпидемиологические требования к условиям проживания в жилых зданиях и помещениях. Санитарно-эпидемиологические правила и нормативы») (Зарегистрировано в Минюсте России 15.07.2010 N 17833)</p> <p>«СП 257.1325800.2016. Свод правил. Здания гостиниц. Правила проектирования» (утв. Приказом Минстроя России от 20.10.2016 N 724/пр)</p> <p>«ГОСТ Р 51185-2014. Национальный стандарт Российской Федерации. Туристские услуги. Средства размещения. Общие требования» (утв. и введен в действие Приказом Росстандарта от 11.11.2014 N 1542-ст)</p> <p>Постановление Администрации Волгоградской обл. от 08.05.2015 N 217-п «Об утверждении государственной программы Волгоградской области «Развитие культуры и туризма в Волгоградской области» на 2015 - 2020 годы»</p>
8.	<u>Область объектов обслуживания</u>					
8.1.	Объекты торговли, общественного питания	создание условий для обеспечения жителей городского округа услугами связи, общественного питания, торговли и бытового обслуживания	создание условий для обеспечения поселений, входящих в состав муниципального района, услугами связи, общественного питания, торговли и бытового обслуживания	создание условий для обеспечения жителей поселения услугами связи, общественного питания, торговли и бытового обслуживания	создание условий для обеспечения жителей поселения услугами связи, общественного питания, торговли и бытового обслуживания	<p>Постановление Правительства РФ от 09.04.2016 N 291 «Об утверждении Правил установления субъектами Российской Федерации нормативов минимальной обеспеченности населения площадью торговых объектов и методики расчета нормативов минимальной обеспеченности населения площадью торговых объектов, а также о признании утратившим силу постановления Правительства Российской Федерации от 24 сентября 2010 г. N 754»</p> <p>Постановление Администрации Волгоградской области от 12.09.2016 N 506-п «Об утверждении нормативов минимальной обеспеченности населения площадью торговых объектов для Волгоградской области, муниципальных районов и городских округов Волгоградской области» (вместе с Нормативами «Минимальной обеспеченности населения площадью стационарных торговых объектов для Волгоградской области, муниципальных районов и городских округов Волгоградской области», «Минимальной обеспеченности населения площадью торговых объектов местного значения для городских, сельских поселений муниципальных районов и городских округов Волгоградской области», «Минимальной обеспеченности населения площадью нестационарных торговых объектов для Волгоградской области, муниципальных районов и городских округов Волгоградской области»)</p> <p>«Письмо» Минпромторга России от 03.03.2015 N ЕВ-3949/08 «О дальнейших мерах по развитию ярмарочной торговли» (вместе с «Методическими рекомендациями по организации ярмарочной торговли в Российской Федерации»)</p> <p>«ГОСТ Р 51303-2013. Национальный стандарт Российской Федерации. Торговля. Термины и определения» (утв. Приказом Росстандарта от 28.08.2013 N 582-ст) (ред. от 29.03.2016)</p>

№/№	Область и вид объекта местного значения	Полномочия органов местного самоуправления				Документы
		Городской округ	Муниципальный район	Городское поселение	Сельское поселение	
1	2	3	4	5	6	7
						<p>Приказ комитета промышленности и торговли Волгоградской обл. от 10.12.2015 N 224-ОД (ред. от 21.12.2016) «Об утверждении требований к планировке, перепланировке и застройке розничных рынков на территории Волгоградской области»</p> <p>Постановление Администрации Волгоградской обл. от 12.09.2016 N 506-п «Об утверждении нормативов минимальной обеспеченности населения площадью торговых объектов для Волгоградской области, муниципальных районов и городских округов Волгоградской области» (вместе с Нормативами «Минимальной обеспеченности населения площадью стационарных торговых объектов для Волгоградской области, муниципальных районов и городских округов Волгоградской области», «Минимальной обеспеченности населения площадью торговых объектов местного значения для городских, сельских поселений муниципальных районов и городских округов Волгоградской области», «Минимальной обеспеченности населения площадью нестационарных торговых объектов для Волгоградской области, муниципальных районов и городских округов Волгоградской области»)</p> <p>Закон Волгоградской области от 18.05.2007 N 1469-ОД (ред. от 08.09.2015) «О деятельности розничных рынков на территории Волгоградской области» (принят Волгоградской областной Думой 26.04.2007)</p>
9.	<u>Область гражданская оборона и предупреждение ЧС</u>					
9.1.	Объекты служб оперативного реагирования	<p>Участие в предупреждении и ликвидации последствий чрезвычайных ситуаций в границах городского округа;</p> <p>обеспечение первичных мер пожарной безопасности в границах городского округа</p> <p>организация и осуществление мероприятий по территориальной обороне и гражданской обороне, защите населения и территории городского округа от чрезвычайных</p>	<p>Участие в предупреждении и ликвидации последствий чрезвычайных ситуаций на территории муниципального района;</p> <p>организация и осуществление мероприятий по территориальной обороне и гражданской обороне, защите населения и территории поселения от чрезвычайных ситуаций природного и техногенного характера;</p>	<p>Участие в предупреждении и ликвидации последствий чрезвычайных ситуаций в границах поселения;</p> <p>обеспечение первичных мер пожарной безопасности в границах населенных пунктов поселения</p> <p>осуществление мероприятий по обеспечению безопасности людей на водных объектах, охране их жизни и здоровья</p> <p>организация и осу-</p>	<p>Обеспечение первичных мер пожарной безопасности в границах населенных пунктов поселения;</p> <p>организация и осуществление мероприятий по территориальной обороне и гражданской обороне, защите населения и территории муниципального района от чрезвычайных ситуаций природного и техногенного характера;</p>	<p>Федеральный закон от 12.02.1998 N 28-ФЗ (ред. от 30.12.2015) «О гражданской обороне»</p> <p>Федеральный закон от 21.12.1994 N 69-ФЗ (ред. от 28.05.2017) «О пожарной безопасности»</p> <p>Федеральный закон от 21.12.1994 N 68-ФЗ (ред. от 23.06.2016) «О защите населения и территорий от чрезвычайных ситуаций природного и техногенного характера»</p> <p>Федеральный закон от 22.07.2008 N 123-ФЗ (ред. от 03.07.2016) «Технический регламент о требованиях пожарной безопасности»</p> <p>Постановление Правительства РФ от 26.11.2007 N 804 (ред. от 14.11.2015) «Об утверждении Положения о гражданской обороне в Российской Федерации»</p> <p>Постановление Правительства РФ от 30.12.2003 N 794 (ред. от 26.01.2017) «О единой государственной системе предупреждения и ликвидации чрезвычайных ситуаций»</p> <p>Постановление Правительства РФ от 03.10.1998 N 1149 (ред. от 22.10.2015) «О Порядке отнесения территорий к группам по гражданской обороне»</p> <p>Постановление Правительства РФ от 29.11.1999 N 1309 (ред. от 18.07.2015) «О Порядке создания убежищ и иных объектов гражданской обороны»</p> <p>Приказ МЧС России от 14.11.2008 N 687 (ред. от 01.08.2016) «Об утверждении По-</p>

№/№	Область и вид объекта местного значения	Полномочия органов местного самоуправления				Документы
		Городской округ	Муниципальный район	Городское поселение	Сельское поселение	
1	2	3	4	5	6	7
		ситуаций природного и техногенного характера, включая поддержку в состоянии постоянной готовности к использованию систем оповещения населения об опасности, объектов гражданской обороны, создание и содержание в целях гражданской обороны запасов материально-технических, продовольственных, медицинских и иных средств		<p>шествление мероприятий по территориальной обороне и гражданской обороне, защите населения и территории поселения от чрезвычайных ситуаций природного и техногенного характера;</p> <p>создание, содержание и организация деятельности аварийно-спасательных служб и (или) аварийно-спасательных формирований на территории поселения;</p> <p>создание муниципальной пожарной охраны</p>		<p>ложения об организации и ведении гражданской обороны в муниципальных образованиях и организациях» (Зарегистрировано в Минюсте России 26.11.2008 N 12740)</p> <p>Приказ Минрегиона России от 05.07.2011 N 320 «Об утверждении свода правил «Обеспечение антитеррористической защищенности зданий и сооружений. Общие требования проектирования» (вместе с «СП 132.13330.2011. Свод правил. Обеспечение антитеррористической защищенности зданий и сооружений. Общие требования проектирования»)</p> <p>Приказ Минтранса России от 13.03.2017 N 91 «Об утверждении Федеральных авиационных правил «Требования, предъявляемые к вертодромам, предназначенным для взлета, посадки, руления и стоянки гражданских воздушных судов» (Зарегистрировано в Минюсте России 03.04.2017 N 46214)</p> <p>«СП 88.13330.2014. Свод правил. Защитные сооружения гражданской обороны. Актуализированная редакция СНиП II-11-77*» (утв. Приказом Минстроя России от 18.02.2014 N 59/пр)</p> <p>«СП 11.13130.2009. Свод правил. Места дислокации подразделений пожарной охраны. Порядок и методика определения» (утв. Приказом МЧС РФ от 25.03.2009 N 181) (ред. от 09.12.2010)</p> <p>«СП 8.13130.2009. Свод правил. Системы противопожарной защиты. Источники наружного противопожарного водоснабжения. Требования пожарной безопасности» (утв. Приказом МЧС России от 25.03.2009 N 178) (ред. от 09.12.2010)</p> <p>ГОСТ Р 22.2.10-2016 Безопасность в чрезвычайных ситуациях. Порядок обоснования и учета мероприятий по гражданской обороне, мероприятий по предупреждению чрезвычайных ситуаций природного и техногенного характера при разработке документов территориального планирования</p> <p>Постановление Губернатора Волгоградской обл. от 08.10.2012 N 958 (ред. от 25.01.2016) «О территориальной подсистеме Волгоградской области единой государственной системы предупреждения и ликвидации чрезвычайных ситуаций»</p> <p>Постановление Губернатора Волгоградской обл. от 18.09.2013 N 963 (ред. от 15.01.2016) «Об обеспечении мероприятий по гражданской обороне в Волгоградской области»</p> <p>Постановление Главы Администрации Волгоградской обл. от 21.11.2008 N 1598 (ред. от 02.10.2015) «Об утверждении Положения об организации и ведении гражданской обороны в Волгоградской области»</p> <p>Постановление Правительства Волгоградской обл. от 22.11.2013 N 650-п (ред. от 25.04.2017) «Об утверждении государственной программы Волгоградской области «Защита населения и территории от чрезвычайных ситуаций, обеспечение пожарной безопасности» на 2014 - 2017 годы»</p>

№/№	Область и вид объекта местного значения	Полномочия органов местного самоуправления				Документы
		Городской округ	Муниципальный район	Городское поселение	Сельское поселение	
1	2	3	4	5	6	7
						<p>«Методические рекомендации органам местного самоуправления по реализации Федерального закона от 6 октября 2003 г. N 131-ФЗ «Об общих принципах местного самоуправления в Российской Федерации» в области гражданской обороны, защиты населения и территорий от чрезвычайных ситуаций, обеспечения пожарной безопасности и безопасности людей на водных объектах» (утв. МЧС РФ)</p> <p>Федеральный закон от 22.08.1995 N 151-ФЗ (ред. от 02.07.2013) «Об аварийно-спасательных службах и статусе спасателей»</p>
10.	<u>Область местное самоуправление</u>					
10.1.	Объекты услуг	<p>Владение, пользование и распоряжение имуществом, находящимся в муниципальной собственности городского округа,</p> <p>организация ритуальных услуг и содержание мест захоронения</p>	<p>Владение, пользование и распоряжение имуществом, находящимся в муниципальной собственности муниципального района;</p> <p>содержание на территории муниципального района межпоселенческих мест захоронения, организация ритуальных услуг</p>	<p>Владение, пользование и распоряжение имуществом, находящимся в муниципальной собственности поселения,</p> <p>организация ритуальных услуг и содержание мест захоронения</p> <p>организация ритуальных услуг и содержание мест захоронения</p>	<p>Владение, пользование и распоряжение имуществом, находящимся в муниципальной собственности поселения</p>	<p>Федеральный закон от 12.01.1996 N 8-ФЗ (ред. от 03.07.2016, с изм. от 19.12.2016) «О погребении и похоронном деле» (с изм. и доп., вступ. в силу с 01.01.2017)</p> <p>СП 42.13330 «СНиП 2.07.01-89*» Планировка и застройка городских и сельских поселений. Актуализированная редакция (утв. Приказом Минстроя России от 30.12.2016 N 1034/пр)</p>
11.	<u>Область особо охраняемые территории местного значения</u>					
11.1.	Особо охраняемые территории местного значения	<p>Использование, охраны, защиты, воспроизводства городских лесов, лесов особо охраняемых природных территорий, расположенных в границах городского округа;</p>	<p>Создание, развитие и обеспечение охраны лечебно-оздоровительных местностей и курортов местного значения на территории муниципального района, а также осуществление муниципального контроля в области ис-</p>	<p>Охраны, защиты, воспроизводства городских лесов, лесов особо охраняемых природных территорий, расположенных в границах населенных пунктов поселения;</p>	<p>Создание, развитие и обеспечение охраны лечебно-оздоровительных местностей и курортов местного значения на территории муниципального района, а также осуществление муниципального контроля в области</p>	<p>Федеральный закон от 14.03.1995 N 33-ФЗ (ред. от 28.12.2016) «Об особо охраняемых природных территориях»</p> <p>Закон Волгоградской области от 07.12.2001 N 641-ОД (ред. от 25.05.2017) «Об особо охраняемых природных территориях Волгоградской области» (принят Волгоградской областной Думой 22.11.2001)</p>

№/№	Область и вид объекта местного значения	Полномочия органов местного самоуправления				Документы
		Городской округ	Муниципальный район	Городское поселение	Сельское поселение	
1	2	3	4	5	6	7
			пользования и охраны особо охраняемых природных территорий местного значения		использования и охраны особо охраняемых природных территорий местного значения	
12.	<u>Область благоустройство территории</u>					
12.1.	Объекты общественных пространств, объекты благоустройства	утверждение правил благоустройства территории городского округа, устанавливающих в том числе требования по содержанию зданий (включая жилые дома), сооружений и земельных участков, на которых они расположены, к внешнему виду фасадов и ограждений соответствующих зданий и сооружений, перечень работ по благоустройству и периодичность их выполнения; установление порядка участия собственников зданий (помещений в них) и сооружений в благоустройстве прилегающих территорий; организация благоустройства территории городского округа (включая освещение улиц, озеленение территории, установку указателей с наимено-	--	Утверждение правил благоустройства территории поселения, устанавливающих в том числе требования по содержанию зданий (включая жилые дома), сооружений и земельных участков, на которых они расположены, к внешнему виду фасадов и ограждений соответствующих зданий и сооружений, перечень работ по благоустройству и периодичность их выполнения; установление порядка участия собственников зданий (помещений в них) и сооружений в благоустройстве прилегающих территорий; организация благоустройства территории поселения (включая освещение улиц, озеленение территории, установку указателей с наимено-	Утверждение правил благоустройства территории поселения, устанавливающих в том числе требования по содержанию зданий (включая жилые дома), сооружений и земельных участков, на которых они расположены, к внешнему виду фасадов и ограждений соответствующих зданий и сооружений, перечень работ по благоустройству и периодичность их выполнения; установление порядка участия собственников зданий (помещений в них) и сооружений в благоустройстве прилегающих территорий; организация благоустройства территории поселения (включая освещение улиц, озеленение территории, установку указателей с наимено-	Свод правил СП 82.13330.2015 Благоустройство территории Актуализированная редакция СП 82.13330.2011 «СНиП III-10-75 Благоустройство территорий». Приказ Минстроя России от 13.04.2017 N 711/пр «Об утверждении методических рекомендаций для подготовки правил благоустройства территорий поселений, городских округов, внутригородских районов» проект «Методические рекомендации по подготовке правил благоустройства территорий поселений (включая механизмы вовлечения людей и общественного участия в принятии решений и реализации проектов комплексного благоустройства и развития городской среды)» от 19.01.2017

№/№	Область и вид объекта местного значения	Полномочия органов местного самоуправления				Документы
		Городской округ	Муниципальный район	Городское поселение	Сельское поселение	
1	2	3	4	5	6	7
		ваниями улиц и номерами домов, размещение и содержание малых архитектурных форм), а также использования, охраны, защиты, воспроизводства городских лесов, лесов особо охраняемых природных территорий, расположенных в границах городского округа		рами домов, размещение и содержание малых архитектурных форм), а также использования, охраны, защиты, воспроизводства городских лесов, лесов особо охраняемых природных территорий, расположенных в границах населенных пунктов поселения	рами домов, размещение и содержание малых архитектурных форм), а также использования, охраны, защиты, воспроизводства городских лесов, лесов особо охраняемых природных территорий, расположенных в границах населенных пунктов поселения	

3.2.1. Стратегическое и социально-экономическое планирование, а именно в:

- формировании социально-экономических прогнозов и расходов бюджетов муниципальных образований;
- формирование государственных программ по приоритетным направлениям развития при определении целевых показателей программ;
- формирование муниципальных программ комплексного развития систем коммунальной инфраструктуры, транспортной инфраструктуры, социальной инфраструктуры при определении расчетных параметров мероприятий и инвестиционных проектов.

3.2.2. Градостроительной деятельности, а именно в:

- подготовке документов территориального планирования (схема территориального планирования, генеральный план);
- подготовке документации по планировке и межеванию территории при разработке положений о характеристиках планируемого развития территории, положений об очередности планируемого развития территории;
- подготовке градостроительных планов земельных участков, схем размещения земельных участков;
- подготовке технических заданий на разработку проектной документации для объектов местного значения.

3.2.3. Проектирование объектов инфраструктуры территорий, а именно:

- проведения анализа сети существующих объектов местного значения и размещении новых;
- проведения расчетов нормативного уровня обеспеченности территории сетевыми объектами инфраструктуры, объектами местного значения и определение вариантов размещения зон планируемого размещения объектов местного значения.

3.2.4. Подготовка проектов местных нормативно-правовых актов, а именно:

- положений и регламентов представления муниципальных услуг;
- территориальных схем размещения объектов местного значения и иных объектов.

3.3. Правила применения расчетных показателей (предельных значений) в градостроительной деятельности.

Ключевые решения по оптимальному развитию сетей объектов местного значения муниципального образования принимаются в рамках подготовки документов, предусмотренных Градостроительным кодексом РФ. В основе решения органа местного самоуправления две градостроительные задачи: формирование перспективной сети объектов (сетевых единиц) местного значения (схемы территориального планирования, генеральные планы) и выбор вариантов размещения объектов местного значения (схемы территори-

ального планирования, генеральные планы, проекты планировки территории, проекты межевания территории, правила землепользования и застройки, схемы размещения земельных участков).

Формированию перспективных сетей объектов местного значения (сетевых единиц) предшествует анализ существующих муниципальных объектов, оценка их адекватности социальной и демографической ситуации и расчетным показателям (предельным значениям) обеспеченности населения и территориальной в доступности с учетом среднесуточных потреблений действующих транспортных, коммунальных, социальных систем, действующих перечней номенклатуры объектов и (или) уровней организаций и учреждений, утвержденных нормативно-техническими документами министерств РФ или региональных комитетов администрации области.

Определение емкости (пропускной способности), перспективной сети объектов местного значения (сетевых единиц) предшествует оценка градостроительной структуры территории и перспективных систем расселения населения, прогноза изменения демографической ситуации, установленного регионального уровня обеспеченности объектами местного значения по областям отраслевыми комитетами администрации области, выраженного в процентах по группам населения или в сетевых единицах (других единицах измерения).

Оптимальное размещение сетей объектов местного значения может быть достигнуто путем их укрупнения (присоединения) за счет организации, менее чем на 50% (за исключением учреждений, расположенных в сельской местности, а также за счет создания организации, предоставляющих комплексные услуги. Однако эти организации должны удовлетворять расчетным показателям (предельным значениям) обеспеченности и доступности соответствующим каждому из объединенных в комплекс отдельных объектов.

Выбор вариантов размещения объектов местного значения (сетевых объектов) отражающих доступность оказываемых услуг, территориальную доступность согласно расчетных показателей (предельных значений) настоящих нормативов осуществляется с учетом требований нормативно-правовых и технических документов в сфере проектирования: постановлений Правительства РФ, приказов министров РФ, сводов правил, утверждаемых приказами министра строительства и ЖКХ РФ, постановлений администрации Волгоградской области, приказов руководителей комитетов администрации Волгоградской области. На основе выбранного варианта размещения объектов местного значения (сетевых объектов) проводится установление зон планируемого размещения объектов местного значения (сетевых объектов) в документах территориального планирования Волгоградской области.

3.4. Особенности применения расчетных показателей (предельных значений).

Важнейшими факторами, влияющими на применение нормативов градостроительного проектирования являются особенности в организации сис-

темы государственного управления в областях полномочий органов местного самоуправления для реализации которых и создаются объекты местного значения, а также необходимость учитывать специальные рекомендации по установленным специальным требованиям.

3.4.1. Формирование инфраструктуры территории.

Образование. Потребность в образовательных услугах министерством образования РФ путем утверждения государственных образовательных стандартов (ГОС). Общая организация предоставления образовательных услуг дошкольного, общего, среднего профессионального образования и дополнительного образования детей является полномочием регионального уполномоченного органа администрации области. Соответственно региональный уполномоченный орган и определяет нормативный уровень обеспечения населения образовательными услугами. Делается это с учетом сложившейся и прогнозируемой демографической ситуации в регионе (в зависимости от количества детей соответствующего возраста).

При установлении требований к размещению объектов социальной сферы установить не менее одной дневной общеобразовательной школы на 892 человека в городской местности, в сельской местности - на 201 человек.

Для реализации общеобразовательных программ дошкольного образования установить не менее одной дошкольной образовательной организации на 174 воспитанника в городской местности, в сельской местности - на 62 воспитанника.

Потребность в организациях дополнительного образования детей определяется исходя из необходимости обеспечения охвата детей в возрасте от 5 до 18 лет дополнительными образовательными программами на уровне 70 - 75%.

При расчете потребности в организациях дополнительного образования детей, реализующих дополнительные предпрофессиональные программы в области искусств, также учитываются особенности.

Потребность в профессиональных образовательных организациях определяется исходя из необходимости обеспечения программами среднего профессионального образования населения в возрасте 15 - 19 лет, имеющих основное общее и среднее общее образование на уровне 50% от их общего количества.

Количество создаваемых профессиональных образовательных организаций определяется также исходя из сложившихся социально-демографических, географических, экономических и других особенностей соответствующей территории.

"Здравоохранение. В области допустимый уровень обеспеченности объектами здравоохранения определяется уполномоченным региональным органом администрации области, основу которого составляет сложившаяся региональная инфраструктура здравоохранения и расчет уровня потребности в оказании медицинской помощи населению. Уполномоченный орган опре-

деляет зону обслуживания медицинских организаций и возможность межтерриториального взаимодействия.

Требования к размещению медицинских организаций системы здравоохранения области устанавливаются нормативно-правовыми актами Министерства здравоохранения Российской Федерации, а также санитарными нормами и правилами (СанПиН), строительными нормами и правилами (СНиП), сводами правил (СП) и др."

Физическая культура и спорт. Потребность муниципальных образований в объектах спорта определяется исходя из уровня обеспеченности объектами спорта, который к 2030 году рекомендуется достичь в размере 100%, а также гарантированного (законодательно установленного) объема оказываемых гражданам услуг с учетом потребности в государственных услугах в сфере физической культуры и спорта. При этом уполномоченный орган администрации Волгоградской области обеспечивает определение гарантированных (законодательно установленного) оказываемых гражданам государственных и муниципальных услуг в соответствии с общероссийским разделом базового перечня государственных услуг в сфере физической культуры и спорта.

Мощность объектов спорта в Российской Федерации и муниципальных образованиях, определяется исходя из Единовременной пропускной способности объекта спорта (далее - ЕПС).

Если единовременная пропускная способность объекта спорта не указана в проектной документации на объект спорта, рекомендуется принимать ее равной плано-расчетному показателю количества занимающихся физической культурой и спортом, используемые при расчете единовременной пропускной способности объектов спорта по виду спорта, для которого создан объект спорта. При определении нормативной потребности муниципальных образований в объектах физической культуры и спорта рекомендуется использовать усредненный норматив ЕПС ($EPC_{\text{норм}}$), равный 12,2% от населения Российской Федерации (122 человека на 1000 населения).

В случае возможности проведения на объекте спорта одновременных занятий по нескольким видам спорта, единовременную (нормативную) пропускную способность объекта спорта рекомендуется рассчитывать как среднеарифметическое количество занимающихся спортсменами по видам спорта, проводимом на комплексном спортивном сооружении (комплексной площадке).

Решение о создании объектов спорта иных видов, не указанных в настоящих нормативах, или в ином количестве принимается субъектом Российской Федерации, муниципальным образованием совместно с администрацией Волгоградской области или заказчиком строительства объекта спорта самостоятельно в зависимости от выявленных потребностей населения и от наличия источников финансового обеспечения принимаемых расходных обязательств.

Культура. Расчет нормативного уровня обеспеченности в объектах культуры местного значения устанавливается органом местного самоуправления, руководствуясь единой методикой по определению нормативной потребности Волгоградской области в объектах культуры. Выбор вариантов размещения объектов культуры местного значения должен отвечать критериям оптимальности и доступности для населения в соответствии с требованиями министерства культуры РФ.

3.4.2. Формирование структуры единой системы предупреждения и ликвидации чрезвычайных ситуаций.

Уровень потребности в объектах единой системы предупреждения и ликвидации чрезвычайных ситуаций местного значения определяется уполномоченным органом администрации области в соответствии с требованиями министерства по чрезвычайным ситуациям. По построению территориальной подсистемы объектов Волгоградской области единой государственной системы предупреждения и ликвидации чрезвычайных ситуаций.

Нормативный уровень обеспеченности объектами и выбор вариантов размещения объектов предупреждения и ликвидации чрезвычайных ситуаций определяется органом местного самоуправления в плане мероприятий по предупреждению чрезвычайных ситуаций, готовностью сил и средств гражданской обороны к действиям по защите населения и территории от чрезвычайных ситуаций на основе сложившейся сети объектов.

3.4.3. Формирование структуры обращения с отходами потребления.

Уровень потребности в объектах обработки, утилизации, обезвреживания, размещения твердых коммунальных отходов определяется уполномоченным органом администрации области в соответствии с требованиями министерства природных ресурсов РФ при подготовке и утверждении территориальной схемы обращения с отходами. Устанавливается номенклатура отходов, их источники, нормы накопления, размещение полигонов.

Нормативный уровень обеспеченности, схема потоков и объекты обращения с отходами местного значения определяются местными органами самоуправления. Осуществляется выбор вариантов их размещения в соответствии с требованиями Главного государственного санитарного врача РФ (требованиям СанПиН).

Председатель комитета архитектуры
и градостроительства
Волгоградской области



Е.Н.Прохорова